الادارة والتحرير
١٠ نهج روما - تونس
الهاتف ٢٥٨٨٥٧
الحساب الجاري بالبريد ٩٠٥٣

وقل اعملوا فسيرى الله عملكم ورسوله والمؤمنون

العمل

لسان الحزب الحر الدستوري التونسي

الاشتراكات بتونس
عن سنة ٤٥٠٠ فرنك
عن ستة اشهر ٢٣٠٠ »
عن ثلاثة اشهر ١٢٠٠ »
للاعلان . تخابروا مع قسم الاعلانات « العمل »

٨ صفحات — ١٥ فرنكا بتونس — ٢٠ فرنكا بالمغرب

الثلاثاء ١٠ جمادى الثانية ١٣٧٧ - ٣١ ديسمبر ١٩٥٧
سنة ٢٣ — سلسلة جديدة — عدد ٦٨٠

حفلة إستقبال رائعة يقيمها فخامة رئيس الجمهورية

تكريما لرجال السلك الديبلوماسي بمناسبة انتهاء السنة الميلادية

تصريحات هامة تلقيها شخصيات تونسية وعربية

اقام فخامة الرئيس الحبيب بورقيبة رئيس الجمهورية التونسية بعد ظهر امس حفلة استقبال بهيجة لم يسبق مثيلها قط ، حيث كنت ترى من بين المدعوين كبار رجال الدولة وكافة اعضاء الحكومة واعضاء السلك الديبلوماسي وكان ذلك في قصر السعادة بالمرسى الذي جمع بين جوانبه امس وجوه تونس باكملها والرجال المتعمدين لديها .

وبينما كانت الموسيقى العذبة ترسل الانغام الاندلسية البديعة فتضاعف من روعة جو الحفل كان فخامة الرئيس يتجول بين مدعويه ويحييهم واحدا واحدا ثم يتجاذب معهم اطراف الحديث حول بعض الشؤون العامة ويعربون له عن تمنياتهم الحارة بمناسبة حلول السنة الجديدة ، ويتمنون لفخامته المزيد من التقدم والازدهار لهذه الامة الفتية التي ابت الا ان يكون قائدها في الكفاح هو رمزها في الماضي والحاضر والمستقبل والتي تتوق الى نوال العز واستكمال نهضتها في جميع الميادين خلال السنة القادمة ، وكانت علامات الابتهاج والارتياح بادية على وجوه المدعوين الكرام ، كما كان فخامة الرئيس الجليل يبتسم مؤملا ان يعود العام الجديد على شعبه باجل النتائج بعد ان حقق اغلى امانيه في السيادة والكرامة وخلصه من النظام الفاسد الذي كان يهيمن على مقدراته ويقوم حاجزا امام امكانياته الزاخرة .

وحضر الحفل كبار قواد الجيش التونسي يتقدمهم القائمقام محمد الكافي رئيس اركان حرب الجيش الوطني الذي تولى تقديم ضابطين تونسيين شابين الى فخامة الرئيس احدهما سيتخرج في الطيران والثاني في البحرية .

وقد انتهز مندوبا العمل والاذاعة هذه الفرصة الطيبة وطلبا الى عدد من الشخصيات الحكومية التونسية وبعض الشخصيات الديبلوماسية العربية ان يدلوا لهما بما يؤملونه من العام الجديد (عام ١٩٥٨) .

— ◆ —

السيد الباهي الادغم :
« استقلال الجزائر الشقيقة »

وقال السيد الباهي الادغم كاتب الدولة للرئاسة والدفاع الوطني :
« ان اغلى امنية لدي ، هي ان تنال الجزائر الشقيقة استقلالها كي يتم استقرار السلم العالمي . »

— ◆ —

السيد الهادي نويرة :
« اتمنى ان يبرز الى حيز الوجود البنك المركزي التونسي »

اما السيد الهادي نويرة كاتب الدولة للمالية فقد بادر بالاجابة بان له ثلاث امان غوالي يتمنى ان لا يمضي العام الجديد حتى تتحقق ، وهذه الامانى هي :

١) ان يبرز الى حيز الوجود البنك المركزي التونسي ، وهذا امر يكاد يكون عندي محققا حيث ستفتتح بعد اجل قريب المباحثات الفنية مع الحكومات الفرنسية في هذا الشان .

٢) ان تفض المشاكل الاقتصادية القائمة بين تونس وفرنسا ، فان تونس التي هي عضو في منطقة الفرنك فمن صالحها ان تمكث متخرطة في هذه المنطقة ، لكنه يجب ان تتوفر للجمهورية التونسية الوسائل المساعدة على البقاء في هذه المنطقة ، وان توفر هذه الاسباب الضرورية لن يكون الا اذا كانت الامدادات الفرنسية كافية كي تسمح لها بذلك .

٣) اتمنى ان يشعر كافة مواطنينا بوجود المشكل الاقتصادي بتونس ، وان يساهم جميعهم مساهمة فعالة في حله ، وذلك بان يبذل البعض شيئا مما ادخروه سواء في الحقل الفلاحي او الصناعي »

وختم السيد الهادي نويرة قائلا :
« واذا تم ذلك فاني استطيع ان اؤكد بان الجمهورية التونسية الفتية ستخطو خطوات حثيثة نحو تحقيق اغلى امانيها واجل مشاريعها . »

— ◆ —

السيد محمد العربي العلمي
« تتحقق آمال الجزائر ، ويتحرر المغرب الاقصى باكمله »

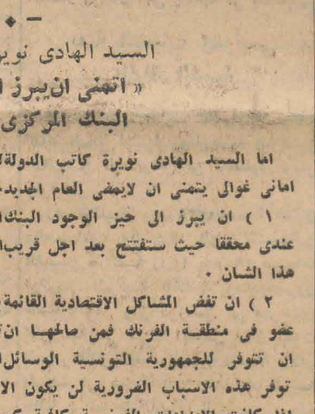

وصرح السيد محمد العربي العلمي سفير المغرب الشقيق وعلى شفتيه ابتسامته المعهودة : « ان الامال واسعة عريضة ولكن ما اطلب الى الله تعالى هو ان يسود السلم والرخاء هذا العالم ، وان يحقق للشعب الجزائري ما يطمح اليه من حرية واستقلال ، كما ارجو ان يتمكن حضرة صاحب الجلالة ملك المغرب من استرجاع الاطراف التي ما زالت مغتصبة من بلادنا وابتهل الى الله ان يوفق تونس الى ادراك اهدافها بقيادة رئيسها الجليل تمهيدا لانجاز الاعداف الكبرى التي نسعى اليها جميعا في هذا المغرب العربي الكبير . »

السيد جلولي فارس :
« ينتخب مجلس الامة في مايو »

فقال السيد جلولي فارس رئيس المجلس القومي التاسيسي :
« آمل ان يشرع المجلس التاسيسي في تلاوة الدستور في مطلع العام الجديد ، فتقع تلاوته مرة اولى وثانية وثالثة . »
« واعتقادي ان يتم في آخر شهر مارس القادم وضع الدستور للجمهورية التونسية وهكذا يتيسر اجراء الانتخابات العامة في اوائل شهر مايو ، ويقوم في اواخر شهر مايو القادم المجلس النيابي التونسي الجديد الذي سيطلق عليه اسم : مجلس الامة »

— ◆ —

الدكتور الصادق المقدم :
« تعم السعادة كامل انحاء الدنيا »

واعلن الدكتور الصادق المقدم كاتب الدولة للشؤون الخارجية في كلمته القصيرة : « اتمنى ان تعم السعادة والرفاهية كامل انحاء الدنيا وان يحقق الشعب الجزائري امنيته المقدسة في السيادة والحرية . »

— ◆ —

السيد احمد المنستيري :
« تحقق تونسنا الغالية امانيها »

ولما سالنا السيد احمد المنستيري كاتب الدولة للعدل اجاب :
« ان اعز امنية ارجو ان تتحقق هي ان تحقق تونسنا العزيزة جميع مطامحها القومية في جلاء الجيوش الاجنبية وان تقوم السلم في القطر الجزائري الشقيق ويسود السلام العالم باسره وتتمتع الانسانية جمعاء بامنها . »

— ◆ —

السيد عبد السلام البسيكري :
« تنال فلسطين حقها الشرعي وتستقل الجزائر »

وما ان طلبنا الى السيد عبد السلام البسيكري سفير ليبيا الشقيقة ان يدلي بكلمة بهذه المناسبة حتى بادر بقوله :
« لي امنيات ثلاث آمل ان تنجز وهي :
١) ـ ان تنال فلسطين حقها العادل في ترابها
٢) ان تتحصل الجزائر على استقلالها الكامل

٣) ـ ان يسود العالم الامن والاستقرار . »

السيد الهادي نويرة

السيد عبد السلام البسيكري

اللجان الفرعية للمؤتمر الافريقي الآسيوي تتخذ مقررات هامة

منها مساعدة الجزائر ومطالبة فرنسا بالتفاوض مع جبهة التحرير

القاهرة ـ في ٣٠ ديسمبر (وكالات الانباء)

واصلت امس ويوم الاحد اللجان المتفرعة عن مؤتمر الشعوب الافريقية والاسيوية اعمالها ودرست مختلف المقترحات المعروضة عليها حول المشاكل العديدة التي تقوم في دول القارتين .

وقد خصصت يوم امس لضبط مشاريع القرارات التي تنوي تقديمها الى الجمعية العامة للمؤتمر وكان من اهم القرارات التي ضبطتها اللجان هو القرار المطالب باستقلال الشعب الجزائري وبفتح مفاوضات بين الطرفين المعنيين بالامر على قاعدة الاستقلال .

نشاط يوم الاحد

لم تنعقد الجمعية العامة يوم امس ويوم الاحد ، وقد عكفت اللجان الفرعية على دراسة مختلف المشاريع المعروضة لديها في خصوص القضايا الدولية التي تهم القارتين الافريقية والاسيوية .

مقررات اللجنة الاجتماعية

قدم وفدا (المغرب واليمن) في اللجنة الاجتماعية لمؤتمر التضامن الاسيوي الافريقي اقتراحا بانشاء ـ جائزة ـ سنوية باسم الجائزة الاسيوية الافريقية للسلام

كما تنظر اللجنة في اقتراح لاحد اعضاء وفد (الاردن) بانشاء مجلس اعلى لمكافحة الامية واقتراح وفد (العراق) بتهيئة تسهيلات خاصة في ميدان التعليم بالبلاد الاسيوية الافريقية للطلبة اللاجئين

كما تنظر ايضا في اقتراح لوفد ـ الجزائر ـ يناشد فيه الدول الافريقية الاسيوية تقديم المعونة للطلبة الجزائريين الذين يزاولون دراستهم .

واقتراح لوفد (الجزائر) وفلسطين ـ والسنغال ـ للتوصية بتقديم مزيد من التسهيلات لقبول لطلبة الجزائريين والسنغاليين في المدارس والجامعات والمعاهد العليا القائمة في البلاد الاسيوية الافريقية ، ويعرض على اللجنة الثقافة ايضا اقتراح للوفد السوري بتنسيق مناهج الدراسة في جميع الدول الاعضاء على ان تشمل دراسات خاصة بها ...

ومن اهم الموضوعات التي درستها اللجنة الاجتماعية في اجتماعها مشروع قرار بانشاء اتحاد نسائي افريقي اسيوي ، لتعزيز الصلات الاجتماعية والثقافية بين شعوب القارتين .

مقررات لجنة نزع السلاح

وكانت لجنة نزع السلاح ، المتفرعة عن اللجنة السياسية في

(البقية على ص ٤ عمود ٢)

فخامة الرئيس يتقبل تهاني القائمقام محمد الكافي رئيس اركان حرب الجيش الوطني اثناء حفلة الاستقبال التي اقيمت امس بقصر السعادة بمناسبة انتهاء السنة الميلادية . ويرى الى جانب القائمقام احد ضباط الطيران التونسي جاء ليقدم لفخامة الرئيس تهاني العام الجديد

(تصويرعصمان)

الموجز

القاهرة

عقد المؤتمر الاسيوي الافريقي للشعوب جلسته الثالثة امس . وقد اتخذت اللجان المتفرعة عنه عدة قرارات هامة . وكان من بين هذه القرارات ما اتخذته لجنة الجزائر من تقرير المساعدة ومطالبة فرنسا بالدخول في مفاوضات مع جبهة التحرير . ص ١ ـ ٤

الاعانات الامريكية

سيعرض وزير خارجية امريكا اثناء ندوة حلف بغداد بانقرة . اعانات اقتصادية على الدول العربية دون قيد او شرط . ومن جهة اخرى فقد نادى ٤٨ اختصاصيا الولايات المتحدة لتضاعف الاعانات التي تقدمها للبلاد المتخلفة . ص ١

تصريح غاياز

صرح مسيو غاياز لمراسل احدى الصحف الامريكية بان الانتخابات السياسية ستجرى في الجزائر بمجرد الموافقة على القانون الاطاري . وقد الفت الحكومة الفرنسية المعونة التي كانت تخصصها سنويا لتخفيض سعر الخبز وتبلغ ١٦ مليارا . ص ٣

اندونيسيا

صرح مصدر اندونيسي بان بلاده تسعى لشراء الاسلحة من الشرق والغرب . وسيجتمع الرئيس احمد سوكارنو بكل من الرئيس جمال عبد الناصر ومستر ماكميلان حين يزور مصر والهند . ص ٤

ـ اقرا ـ

المجلس القومي التاسيسي يعلن عن دستور البلاد في موفى شهر جانفي ص ٣

المخيم الكشفي العربي الثالث يوليه الكشافون التونسيون اهمية بالغة وسوف يظهر فيه وجه تونس في عهدها الجديد . ص ٦

في ميزان العدل ص ٥

صفحة العمل الخاصة ـ الاسبوع الرياضي . ص ٧

الإعانات الأمريكية للبلاد المتخلفة إقتصاديا

٤٨ إختصاصيا يطالبون أمريكا بمضاعفة هذه الاعانة

نيويورك في ٢٩ ديسمبر (رويتر) جاء في تقرير « للجنة الاعانة الاقتصادية الامريكية » انه من واجب الولايات المتحدة ان تزيد في مقدار اعانتها المخصصة للبلاد المتخلفة اقتصاديا حتى يستقر التوازن الاقتصادي في جميع دول العالم الحر .

وقد استند هذا التقرير على توصيات ثمانية واربعين شخصية من بينهم مسيو بول هنري سباك الامين العام لمنظمة الحلف الاطلسي الشمالي ومستر ليستر بيرسون وزير خارجية كندا سابقا والعالم البريطاني مستر جوليان هوكسلي

وقد اجابت هذه الشخصيات اثناء هذا التقرير عن سؤال طرح عليها . كما يلي :

« ما هي اعظم مشكلة اقتصادية ستجابهها الولايات المتحدة خلال العشرين سنة القادمة ؟ »

أمريكا تعرض إعانة إقتصادية على الدول العربية

تفوق الإعانة التي عرضها الإتحاد السوفياتي

طهران في ٣٠ ديسمبر جاء في برقية لوكالة «فرانس بريس» ان مستر فوستر دالس وزير الخارجية الامريكية يرغب النزول بعاصمة ايران قبل الحلول بانقرة حيث يشارك في ندوة حلف بغداد التي ستنعقد في موفى شهر جانفي القادم .

وادرجت صحيفة «دايلي مايل» اللندنية المحافظة خبرا امس مفاده ان وزير الخارجية الامريكية سيعلن اثناء ندوة حلف بغداد ان بلاده مستعدة لبذل مساعدة اقتصادية للبلاد العربية بدون قيد ولا شرط . وان المساعدة الامريكية تفوق الاعانة التي عرضتها روسيا على الدول العربية في الاسبوع الماضي اثناء احدى جلسات مؤتمر التضامن الافريقي ـ الاسياوي .

حزب التقدم السوداني ينادي باستقلال افريقيا الاستوائية والغربية

صادق اليوم الحزب التقدمي السوداني في ختام مؤتمره الذي انعقد ببامكو ، على قرار ينادي بالغاء المجالس التنفيذية المحلية بافريقيا الغربية وافريقيا الاستوائية اللتين لا تزالان خاضعتين للسيطرة الفرنسية ، وينادي ايضا باستقلال البلدين واحداث برلمانات حرة ومجالس تنفيذية مركزية .

ويطالب القرار بانشاء مجموعة فرنسية افريقية في كنف الحرية .

المناطق الصحراوية في سنة ١٩٥٧

كانت سنة الف وتسعمائة وسبع وخمسين سنة خير عميم بالنسبة للمناطق الصحراوية حيث امكن اثناءها كشف النقاب عن موارد النفط والغاز تلك الموارد التي لا تقل اهمية عن كنوز الذهب الابريز

كانت سنة الف وتسعمائة وسبع وخمسين موعد تحقيق الامال التي علقتها منطقة « ايجلي » الكائنة على مقربة من الحدود الليبية . وتبين ان اهمية هذا المورد تشجع على اقامة جميع الاجهزة التي يستلزمها استخراج النفط ومد انبوب ينقل نحو مليوني طن في السنة الواحدة .

وفي جهة «حاسي مسعود» الكائنة على بعد ثمانين كيلومترا جنوبي « ورقلة » بدت بوادر موارد نفطية هائلة . وسوف تنتج هذه الموارد خلال سنة ١٩٦٠ نحو عشرة ملايين من اطنان النفط الخام .

وهكذا تنتج « المناطق الصحراوية » سنة ١٩٦٠ ما ينوف عن نصف ما تستهلكه فرنسا سنويا من موادالوقود

وفي حاسي الرمل قرب غرداية ظهرت مناجم هامة للغاز لا تقل اهمية عن مناجم منطقة « اللاك » ذات الشهرة العالمية .

ولقد علق المهندسون والفنيون آمالا كبيرة على هذه الموارد فخصوصا لها اعتمادات هامة تقارب خمسة وثلاثين مليارا من الفرنكات وعبدت الطرق واقيمت الجسور الكبيرة

ولعل هذه النتائج الاولية هي التي بعثت الفرنسيين على الاهتمام البالغ بهذه الموارد فراحوا يؤلفون الشركات ويرسلون البعثات الخاصة بالتنقيب ويجندون جميع اجهزتهم الفنية الحديثة لتمهيد السبيل للثروة المرتجاة .

اما الاوساط الامريكية والانجليزية التي كانت غير عابئة بهذه المناطق فقد استرعى اهتمامها ما تخبئه « المناطق الصحراوية » من كنوز فتوجهت انظارها نحو الشركات الفرنسية حتى يساهموا معها في الاستغلال

محامو أصحاب السيارات
تشرف شركة شال الفرنسية بإعلام كافة أصحاب السيارات والدراجات (من نوع سكوتر) أنها جعلت تحت تصرفهم في جميع محطاتها زيوت شال X-١٠٠ المتحدة مديتا.
فوق تجدون في الوعاء الاحمر الجديد زيت شال X-١٠٠ الذي يستعمل دائما ولو في حالة ضغط شديد بمحرك السيارة . وفي الوعاء الاصفر زيت شال ٢ ت ذلك الزيت الذي حل كل مسائل تزييت المحرك ذي الوقتين . وان صفات هاته الزيوت جديرة بمنح محرك سيارتكم وقاية قارة ضد الابتذال .
دائما محل ثقتكم شال X-١٠٠ زيت المحرك

أنباء الجمهورية

اليوم

الثلاثاء ١٠ جمادى الثانية ١٣٧٧ هجرى
٣١ ديسمبر ١٩٥٧ ميلادى
١٨ دجنبر ١٣٧٢ اعجمى
الشروق ٧،٠٢ الغروب ٥،١٥

الرزنامة الاسلامية

الصبح ٧،٠٢ الظهر ١٢،١٢
العصر ٣،٠٦ المغرب ٥،١٥
العشاء ٦،٤٥

الرزنامة الفلاحية

يكون الجو متقلبا بين الصحو والغيوم فى الشمال مع نزول امطار عارضة تهب الريح من الشمال الغربى على جانب من القوة • درجة الحرارة مستقرة • وفى المناطق الاخرى من البلاد التونسية يعم الصحو وتهب ريح معتدلة من الغرب نحو الشمال الغربى •

سجلت درجات الحرارة عشية امس كما يلى :
الرباط ١٦ - روما ١٥ تونس وقابس ١٣ - الجزائر ١١ - لندن ٨ - باريس ٧

اخبار الطيران

شركة الخطوط الجوية الفرنسية

الوصول :
باريس - تونس ١٢،٤٥
السفر :
تونس - قسنطينة - الجزائر ٩،٠٠
تونس - باريس ١٤،٤٥

الصيدليات

الساعة - ١٩١
برقيات - هاتف - ١٤
قسم الايقاظ - ١٢
الارشادات - ١٢
رجال المطافى - ١٩٨
الهلال الاحمر التونسى - ٠٢٢ - ٣٦٠
الشرطة المتواصلة - ٠٣٠ - ٢٩٨
بوليس النجدة - ١٩٧
طبيب - قابلة - ممرض - ١٩٧
مستشفى شارل نيكول - ٩١٧ - ٣٦٠
مستشفى الرابطة - ٠٧٥ - ٣٦٤
مستشفى الجيب تامر - ٧٩٤ - ٢٤٧
المستشفى الصادقى - ٠٥١ - ٣٦٠

الصيدليات

الصيدليات المفتوحة حتى منتصف الليل
صيدلية عبد المولى ١٣ نهج الجزائر
صيدلية البحرى باب البحارة
صيدلية بوحزة ٢٩ شارع باريس
صيدلية الحجرى ١٧ شارع فرنسا
صيدلية ثانى ٣٤ شارع باريس

كامل الليل

صيدلية داود ١١٠ نهج باب سويقة
صيدلية لوسياني ٣ شارع قرطاجنة

كشك العمل

- غاية المنى - العفيف

تفتح زهرة يانعة فى بيت الاستاذ على العفيف حيث بشر بمولودة ميمونة الناصية اختار لها من الاسماء - غاية المنى - فالى حفرة والدها تهانئنا الخالصة وتمنياتنا للمولودة المباركة حياة العز والاسعاد فى ظل ابويها الاكرمين •

لطفى البلدى

ازدان فراش السيد محمد الناصر البلدى مراسل العمل بمنزل بورقيبة بمولود اختار له من الاسماء محمد لطفى •

اسداء شكر

تتقدم عائلة الجيلانى وعلى راسها السيدين محسن وفتحى الجيلانى بوافر الشكر والتقدير لجميع من واسوهما فى فقد المرحوم والدهما الحاج محمد الجيلانى

فى ذمة الله

لبت نداء ربها المرحومة فاطمة بنت المنعم اسماعيل زروق وسيجرى تشييع الجنازة اليوم الثلاثاء ٣١ ديسمبر فى العاشرة من دارها الكائنة بنهج الحكام رقم ٥ بتونس الى مقبرة الجلاز وسيقام ماتم الفرق يوم الخميس ٢ جانفى

استقبالات السيد كاتب الدولة للرئاسة والدفاع

استقبل السيد الباهى الادغم كاتب الدولة للرئاسة والدفاع الوطنى صباح الامس على التعاقب السادة :
- الصادق المقدم كاتب الدولة للشؤون الخارجية
- الطيب المهيرى كاتب الدولة للداخلية
- عبد الله فرحات مدير ديوان رئيس الجمهورية
- محمود الخيارى كاتب الدولة للفلاحة

استقبالات السيد وكيل كاتب الدولة للشباب والرياضة

استقبل السيد وكيل كاتب الدولة للشباب والرياضة صبيحة يوم الاثنين ٣٠ الجارى وفدا عن طلبة فرنسيين من الدراسات التجارية العليا يقضون حاليا رحلة دراسية بتونس

وقد خص السيد عزوز الرباعى زائريه الشبان باقتبال ودى وشرح لهم انجازات الحكومة التونسية فى ميادين الرياضة والشباب والطفولة •

* * * *

اقتبل السيد وكيل كاتب الدولة للشباب والرياضة على الساعة الثالثة والنصف من زوال يوم الاثنين ٣٠ الجارى الاميرال ستراوس مدير البعثة الامريكية للمساعدة الاقتصادية والفنية وكان مصحوبا بالسيد ويليامس

مدرسة اطارات الشبيبة الدستورية
دعوة الى شباب مختلف الجامعات

المرغوب من الشبان الاتى ذكرهم الحضور بالمركز القومى لتكوين الشباب ببئر الباى يوم السبت ٤ جانفى ١٩٥٨ قبل الساعة ٧ مساء وذلك للمساهمة فى الدورة الاولى من برنامج المدرسة • هذا والقائمة الاتية تعتبر كاستدعاء شخصى لكل شاب ورد ذكر اسمه ومن المقرر ان تدوم الدورة من الخامس الى الثامن عشر من شهر جانفى ١٩٥٨

جامعة قفصة : محمد العربى بن احمد - بلقاسم بن الاخضر بن كعباشى - علياوى محمد بن احمد - على بن فو بن قطيس - بشير بن محمد بن احمد - محرز بن فرحات بن على - محمد الصغير ابن محمد صالح - سالم بن محمد بن احمد - صالح بن على بن عمر - محمد الهادى بن عمر بن على - محمد الصغير بن معتوق - محمد بن عليمى بن سعد بن شعبان - احمد بن على بن ابراهيم - الهادى بن محمد المسعى - سعيد بن العامر ابن خديرى - على بن محمد بن الصغير - محمد بن ابراهيم بن ساسى

جامعة الكاف : احمد بن محمد - عبد الحميد بن محمد - احمد بن الكامل المولهى -

جامعة احواز العاصمة : الهادى بن احمد شعبان - محمد بن عز الدين الاندلسى - عمر التاجورى - احمد بن عمار بن على الغربى •

جامعة سوسة : صلاح الدين بن سعيد - سالم بن عامر دندن - ابراهيم بن صالح عمران - الطاهر بن محمد البحرى

جامعة تالة : الكامل بن عثمان - محمد التهامى بن الصادق - محمد الهادى بن عمر السعيداوى •

جامعة بنزرت : عامر بن خميس بن يوسف - حمودة بن على الباغولو - الهادى ابن محمد الصالح البراهمى - محمد بن عمر المقرانى •

جامعة جربة : محمود بن بلقاسم الطرابلسى - ابراهيم البقالطى •

جامعة الصخيرة : عزيز بن على سحنون

جامعة صفاقس : فرج بن محمود الفريخة •

جامعة سليانة : الجديدى بن التومى

جامعة ماطر : محمد بن سالم بن بلقاسم الحناشى •

اعلام الى الجامعات الدستورية

يتاكد على الجامعات الدستورية التى لم توجه الى المطلعة المنشور عدد ٨٧ الخاص بالحظائر البلدية • المبادرة بارسال هذا المنشور بعد درسه وضبط جزئياته بكل تحرى وذلك فى اجل لا يتجاوز اليوم الخامس من شهر جانفى ١٩٥٨ - ونظرا لاهمية الامر المرغوب الاستجابة باسرع ما يمكن •

يتاكد على الجامعات الدستورية ان توجه الى المطلعة فى ظرف يومين من تاريخ هذا الاعلام مطالب مشاركة الشبان فى تربصات الرياضة الشعبية

الكاتب العام

رزنامة الشبيبة الدستورية

تذكر الجامعات الدستورية انه لم يبق لدينا الا عدد محدود من رزنامة عام ١٩٥٨ وعليه فعلى الراغبين فى اقتناء كمية ما ان يتصلوا بالمطلعة فى اقرب وقت قبل فوات الفرصة •

المطلعة

سائق سيارة يطلب عملا

سائق سيارة يحمل رخصة سوق عربات النقل الكبرى يطلب عملا باحدى الشركات او المؤسسات او اصحاب النقل العمومى او الخاص المخابرة مع السيد صالح يدعى عبد الحفيظ بن صالح العبيدى ٧ نهج دور الحارة تونس كل يوم صباحا ومساء

عقد قران

السيد محمد الجدى

احتفلت بلدية المرسى صباح الامس بعقد قران السيد محمد الجدى الكاتب العام بكتابة الدولة للزراعة على شقيقة السيد الطيب المهيرى كاتب الدولة للداخلية

وكان من المتوقع ان يفتتح الاحتفال فى الساعة العاشرة غير انه لم يبدا الا على الساعة الثانية عشرة الا الربع وذلك لان السيد الطيب المهيرى لم يتمكن من الرجوع من بنى مطير الا فى هذه الساعة •

وافتتح السيد الطيب المهيرى الحفل بصفته رئيس بلدية المرسى واحال الكلمة الى السيد البشير بخروف كاتب عام البلدية الذى تلا نص العقد واخيرا القى السيد الطيب المهيرى كلمة هنا فيها الزوجين وتمنى لهما حياة سعيدة ورحب بالحاضرين

وقد حضر حفل القران عدد من الشخصيات نذكر منهم السادة اعضاء مجلس بلدية المرسى وعدد من اقارب العروسين ••

مشروع اسعاف الطفولة

انعقدت الجلسة العامة لمشروع اسعاف الطفولة التونسية بمقرها الكائن بساحة الرحبة عدد ٤

وبعد الادلاء بالتقرير الادبى والمالى وقع تجديد الهياة فكانت النتيجة ان وقع انتخاب السادة والسيدات الاتى اسماؤهم :

الحكيم الفراتى - الحكيم الصادق المقدم - السيدة سعيدة ساسى - الحكيمة توحيدة ابن الشيخ بن زينة - الحكيم احمد سطامراد - الحكيم عبد السلام خالد - الحكيم عبد الرحمان الجزيرى - الحكيم الناصر الجراد - الاستاذ الطيب بن الميلادى - السيد على بن عمران الميلادى - السيد على بن عمران رؤوف بن ابراهيم

عن الهيئة الكاتب العام

لجان تصفية الاوقاف

عقد السيد كاتب الدولة للعدل ندوة عمل مع السادة رؤساء اللجان الجهوية لتصفية الاوقاف لضبط طرق العمل وتذليل ما عسى ان يتوقع من صعوبات •

عصمان الصدر
١٠ نهج رومة - تونس

المجلس القومى التأسيسى يعلن دستور البلاد
فى نهاية شهر جانفى

يتذكر المواطنون الاحتفالات الرائعة التى نظمت يوم ٨ افريل سنة ١٩٥٦ بمناسبة افتتاح اول جلسة للمجلس القومى التاسيسى تحت رئاسة المجاهد الاكبر الاستاذ الحبيب بورقيبة وكان ذلك اليوم انتصارا جديدا لشعب تونس المكافح وحدثا تاريخيا هاما كان بمثابة نقطة التحول فى تاريخ هذا الوطن العزيز وهذه الامة الناهضة المتحفزة والجادة فى سيرها

وكانت مهمة المجلس القومى التاسيسى اذ ذاك وضع دستور للبلاد وقد انجز نواب الشعب وخيرة ابنائه ما وعدوا به نوابهم ويعتبر ما قام به المجلس من اعمال وثبة جديدة وانطلاقا لما اقمناه بانفسنا من نظام حكم جمهورى ديموقراطى هو الاداة الناجعة لتطورنا وتحقيق الحرية والعدالة والرفاهية فى ربوعنا •

وقد توالت فى الايام الاخيرة جلسات مختلف لجان المجلس القومى التاسيسى لانهاء العمل من تحرير بنود الدستور التى بلغت فصوله حوالى مائة وعشرة فصول كما انتهى العمل من اعداد توطئة الدستور الذى ينتظر ان يقع الاعلان عنه فى شهر جانفى المقبل واجتمعت لجنة السلطة القضائية فى حدود الساعة الثالثة بعد ظهر الامس فنظرت تحت رئاسة الرئيس جلولى فارس فى البنود المتعلقة بالمجلس الاعلى للقضاء ومجلس الدولة ومحكمة القضاء العليا وجميع الفصول التى درستها واعدتها لجنة السلطة القضائية فى جلساتها السالفة •

وسيجتمع مكتب المجلس فى حدود الساعة العاشرة والنصف من صبيحة اليوم لينظر فى جميع الفصول التى اعدتها مختلف اللجان مثل لجنة السلطة التنفيذية ولجنة السلطة التشريعية ولجنة الاقتصاد واللجنة القضائية • كما سينظر مكتب المجلس اليوم من ناحية اخرى فى امكانية عقد الجلسات العامة لاعلان الدستور فى بناية بورصة الشغل عوض عقدها بقصر المجلس القومى التاسيسى الذى شرع فى تنظيمه وتغيير مظهر قاعة الجلسات وشكلها اذ من المنتظر ان تبقى قاعة جلسات مجلس الامة القادم •

وستجتمع، فى حدود الساعة الثالثة بعد ظهر يوم الخميس القادم ٢ جانفى ١٩٥٨ لجنة التنسيق التركبة من رؤساء ومقررى مختلف اللجان لتنظر فى تبويب الدستور الذى احتوى بالخصوص على باب يتعلق بحقوق وواجبات المواطن وفيه حرية القول والنشر وباب يتعلق بالسلطة التشريعية وباب يتعلق بمجلس الامة المنتظر وتركيبه ومشمولات انظاره من القوانين ومناقشة ميزانية الدولة وباب يتعلق بالسلطة التنفيذية وآخر بسلطة رئيس الجمهورية وكيفية انتخابه وحلات رئيس الجمهورية بمجلس الامة وباب يتعلق بالسلطة القضائية وباب يتعلق بانشاء مجلس اقتصادى واجتماعى •

ومن المنتظر ان يتركب هذا المجلس من اختصاصيين فى شؤون الاقتصاد والاجتماع مهمتهم البحث عن الطرق الناجعة لبعث الاقتصاد وايجاد اسباب احيائه المطرد كما يحوى الدستور بابا اشتمل على احكام عامة تتعلق بالفترة الانتقالية التى تقع قبيل بدء عمل مجلس الامة وانتهاء عمل المجلس القومى التاسيسى الحالى وبعض فصول تتعلق بصور امكانية الحاق تعديلات بالدستور

الهادى بلحسن

وصول وفود طلبة الجزائر والمغرب وليبيا
للمساهمة فى مؤتمر طلبة شمال إفريقيا

سينعقد صباح اليوم فى الساعة العاشرة مؤتمر طلبة شمال افريقية بتونس • ومنذ الامس حضرت الوفود الطلبية من الاقطار الثلاثة الشقيقة المغرب والجزائر وليبيا

حلول الوفد المغربى

وصل الى تونس عن طريق مطار العوينة فى الساعة الخامسة من مساء الامس السيدان عبد الرحمان القديرى رئيس الاتحاد الوطنى للطلبة المغاربة والسيد ادريس ساغروشنى الكاتب العام للاتحاد وهما يمثلان الوفد المغربى فى مؤتمر طلاب شمال افريقيا

وقد صرح السيد عبد الرحمان القديرى لمندوبنا قائلا :

لقد جئنا إلى البلاد التونسية تلبية لدعوة الاتحاد العام للطلبة التونسيين للمساهمة فى عقد ندوة شمال افريقيا ووضع اسس للوحدة الطلبية •

واغتنم هذه الفرصة التى مكنتنى من زيارة هذه البلاد الشقيقة التى كافحت مثلنا من اجل استرجاع مجدها وعظمتها ان ابلغ تحيات الشباب المغربى الى اخيه الشباب التونسى مع تمنياته القلبية زاجيا له حياة يسودها التقدم والازدهار،

ولما سال مندوبنا رئيس الوفد عن مدة اقامته فى تونس اجاب انها لا تتجاوز الاسبوع ولما سأله عن غاية الاجتماع اجاب : « ان غاية الاجتماع هى مناقشة اسس الوحدة الافريقية وكما تعلمون ان الطلاب التونسيين والجزائريين والمغاربة يريدون ان يوحدوا مواقفهم ويجمعوا كلمتهم »واضاف قائلا : « سنصادق فى نهاية هذا المؤتمر على وثيقة مشتركة تحدد موقفنا من الاتحاد العام للطلبة من جهة والندوة الطلبية للتنسيق من جهة اخرى وعسى ان تكون المقررات ايجابية وان تنجح هذه الخطوة الاولى ونتمنى ان تشمل الوحدة الثقافة فى المغرب العربى وكذلك الميادين الداخلية والخارجية »

وقد كان فى استقبال الوفد المغربى السادة عبد الرحمان غازى نيابة عن السيد سفير المغرب بتونس والطاهر بلخوجة الكاتب العام لاتحاد الطلبة التونسيين ومحمود حميدة الكاتب العام لجامعة الشرق التابعة للاتحاد والسيد المنجى الكعلى الكاتب العام لجامعة باريس التابعة للاتحاد • والسيد المنصف جعفر عضو الهيئة الادارية والسيد البشير كشوخة امين المال بالاتحاد •

وصول الوفد الجزائرى

وفى حوالى الساعة العاشرة مساء الامس وصل الوفد الجزائرى الى مطار العوينة قادما من باريس • وقد صرح لنا رئيس الوفد عن امله فى ان يكون هذا المؤتمر عاملا مهما فى البعث الموحد الذى تسعى اليه اقطار شمال افريقية • كما عبر عن امتنانه لزيارة تونس الحرة

اما اعضاء الوفد فهم آيت حسين رئيس الوفد • طالب شعيب نائب الرئيس • بغلى جلول • مساعد الامين العام • الاخذرى على رسوالى الهاشمى عضو المجلس الادارى •

الحفيظ عثمان وهاشم الشريف وعبد العزيز زواوة وقد صرح لنا السيد عبد الحفيظ عثمان قائلا:

نحل اليوم بالبلاد التونسية الشقيقة تلبية للدعوة التى وجهها الينا اتحاد الطلبة التونسيين ونحن اذ نلبيها فذلك عملا منا على توحيد الجهود ورجاء منا ان تعود فائدة هذه الندوة على جميع البلاد العربية وعلى الانسانية بالخير واضاف قائلا : « ان هذه اول مرة يمثل فيها اتحاد طلبة الجامعة الليبية فى الخارج » ولما سالناهم عن مدة اقامتهم اجابوا انها غير محددة اذ انها ستنتهى بانتهاء اعمال الندوة •

وقد كان فى استقبال الوفد الليبى كل من السادة عبد القادر الورقلى السكرتير بالسفارة الليبية بتونس والسيد الطاهر بلخوجة الكاتب العام لاتحاد الطلبة التونسيين والسيد محمود حميدة الكاتب العام لجامعة الشرق والسيد المنجى الكعلى الكاتب العام لجامعة باريس والسيد المنصف جعفر عضو الهيئة الادارية للاتحاد والسيد البشير كشوخة امين المال بالاتحاد •

قدوم الوفد الليبى

كما حل بمطار العوينة فى حدود الساعة السادسة والنصف اربعة من الطلبة الليبيين يمثلون الوفد الليبى الذى يحضر ندوة طلاب شمال افريقيا وهو يتكون من السادة ابن زيد العمرانى وعبد

كلمة فخامة الرئيس
الى الفنيين الفرنسيين ببنى مطير

القى فخامة الرئيس الحبيب بورقيبة اول امس الكلمة التالية فى الفنيين الفرنسيين المكلفين بابراز الطاقة الكهربائية المستخرجة من المياه ببنى مطير •

يسرنى ان اسمعكم تذكرون انكم زمرة من الفنيين الفرنسيين مكلفين بابراز الطاقة المستخرجة من المياه واعداد الشبان التونسيين للقيام بهذه المهام بعد تكوينهم

لقد تحدثتم عن الصلة بين السياسة والامور الفنية واراى شخصيا انهما شيئان يمكن ان يكونا غير متضاربين على كل فانى اعتقد ان السياسة وسياستنا بوجه خاص شجعت وهى مستعدة دوما لتشجيع المشاريع الفنية ان وجود فنيين فرنسيين مثلكم لكفيل بان يحقق لهذه الدولة اقصى درجات الازدهار وانى اعتقد اعتقادا راسخا ان التعاون الفنى يساهم مساهمة فعالة فى تبديد السحب وازالة العقبات التى تبرز احيانا فى الميدان السياسى والتى هى ناتجة عن عقلية قديمة اخذة فى الزوال

ومن جهة اخرى اعتقد ان الزيارة التى قمت بها امس الى مجال فرنانة صحبة اعضادى مساعدى ستسهل الى ابعد حد الوصول الى حل مشاكل عديدة اذ انها تخلق جوا من التقدير المتبادل والثقة والتعاون الصادق الذى تبرز لنا ثمراته فى هذه الاونة لكل هذه العوامل ارجو ان يزداد عدد امثالكم من الفنيين وان يقوموا باعمالهم على احسن وجه ويظهروا فيها الضمير الصناعى الراقى

ونحن نرحب بامثال هؤلاء الفنيين لانهم يساهمون فى تكوين الصداقة التونسية الفرنسية على اسس متينة وانى اشكركم باسم تونس حكومة وشعبا انتم وامثالكم على خدماتكم التى تهدف الى التقريب بين شعبين

فخامة الرئيس يهدى اطفال بورقيبة معملا للنجارة وآلة سينمائية

اهدى فخامة رئيس الجمهورية خلال اقامته بقرية بنى مطير للاستراحة معملا للنجارة وآلة سينمائية الى اطفال بورقيبة وهذا الصنيع من شانه ان يبرز مرة اخرى اهتمام فخامة الرئيس بهؤلاء المواطنين الصغار والامال التى يعلقها على مستقبلهم

بعثة الشباب التونسى بالبلاد الليبية

ابلغت كتابة الدولة للخارجية وكالة كتابة الدولة للشباب والرياضة البرقيتين التاليتين الصادرتين عن سفارة تونس بطرابلس

زار الطلبة يوم ٢٨ مدرسة الفنون والصناعات والاتحاد العام للشغالين الليبيين • كما زاروا يوم ٢٩ صباحا مركز التربية المختلط وسيحضرون باستدعاء من والى طرابلس فى مهرجان الفروسية على شرف ايميل سان لوت السفير الذى عاضد القضية الليبية بالامم المتحدة فى سنة ١٩٤٩ وضيف ليبيا حاليا - كما قام الكشافة التونسيون برحلة الى لبتيس وماينا • ويقبلون يوم ٣٠ ديسمبر الجالية التونسية بليبيا فى مخيمهم بسواني بنى آدم •

هذا وقد اجلت المقابلة الرياضية الى يوم ٣٠ ديسمبر على الساعة الرابعة بعد الزوال نظرا لمهرجان اليوم الذى يقام على شرف السفير سان لوت

٢) اقتبل صباح يوم الاحد على الساعة الحادية عشر السادة عبد الله الزواغى ومحمود ابن الحاج صالح ونور الدين نعناع والجوينى نواب الكشافة والرياضيين والطلبة التونسية من طرف مدير التشريفات الملكية ووالى طرابلس ومدير الشؤون الاجتماعية والمرشد الاعلى للكشافة الليبيين •

العراق توجه الدعوة لمنتخب رياضى تونسى

ابلغت كتابة الدولة للخارجية وكالة كتابة الدولة للشباب والرياضة استدعاء من وزارة الدفاع العراقية ترغب فيه ارسال منتخب تونسى لكرة القدم الى بغداد ما بين غرة جانفى و ٣١ مارس ١٩٥٨ لاجراء مباريتين وديتين مع فريق الجيش العراقى وفريق الاتحاد العراقى ويلاحظ الاستدعاء ان هذه المقابلة من شانها ان توثق العلاقات الاخوية بين تونس والعراق وتكون مظهرا على شرف الفريق التونسى الذى يتمتع بسمعة طيبة لدى الاوساط الرياضية العراقية

المهرجان الثانى للرياضة

عقدت اللجنة القارة لتحضير مهرجان الرياضة المنفرعة عن المجلس التونسى الاعلى للرياضة جلستى عمل بتاريخ ١٥ و ١٩ ديسمبر ١٩٥٧ واستقرت نيتها على دعوة الدول التالية للمشاركة فى المهرجانات الرياضية لاول جوان

المملكة العربية السعودية - مصر - ليبيا - المغرب - سوريا - لبنان - العراق - الاردن - تركيا - بريطانيا - الولايات المتحدة - فرنسا - المانيا الغربية - ايطاليا - بلجيكيا - اسبانيا - اللكسانبورغ - المجر - اليونان - سويسرة - بلغاريا - يوغوسلافيا - الصين الشعبية - مالطة •

وسوف تتبارى هذه الدول مع الفرق التونسية فى الالعاب التالية : كرة القدم - كرة السلة - الكرة الطائرة - العاب القوى - الدراجات - السباحة والغوص - الرماية - الفروسية - الملاكمة - الجمباز - رفع الاثقال - كرة اليد - الرياضة البحرية •

الكشافة التونسية

تعلم القيادة العامة للكشافة التونسية ان المشاركين فى المخيم التحضيرى بليبيا يتمتعون كلهم بصحة جيدة وقد زاروا اليوم (الاثنين) الكشافة الليبية

هذا وسيقيم السيد سفير تونس بليبيا مادبة على شرف الوفد الكشفى التونسى يوم الكشفى التونسى يوم الثلاثاء - ٣١ - ديسمبر ١٩٥٧ -

الفرقة البلدية للتمثيل

تقدم يوم الخميس ٢ جانفى ١٩٥٨ ليلا فى التاسعة الا الربع
ويوم الجمعة ٣ جانفى ١٩٥٨ فى الظهر عند الثالثة

« الايدى القذرة »

ماساة لجان بول سارتر ذات سبع لوحات

« اخراج الاستاذ محمد العقربى »

لا يخفى عن جمهورنا الكريم ما اثارته هذه المسرحية فى الاوساط الاوروبية بين ادبية وسياسية من قيل وقال حين مثلت على المسرح الفرنسى ثم على الشاشة البيضاء •

ولا ننسى ما سال من حبر على صفحات جرائد اوروبا فى شانها ولكن سرعان ما فهم اولو الالباب غرض المؤلف وبان مقصوده الذى لا يرمى فى الحقيقة الى اى تحيز سياسى كان فاحرزت ايما اعجاب حتى تناولها المترجمون من جميع اللغات ومثلت فى مختلف المسارح العالمية •

فاقتداء باشهر فرق المعمورة تستعد فرقتنا البلدية لعرض هذه الرواية المتينة على جمهورها النبيل الذى سيشاهد مواقفها المؤثرة ويكتشف مراميها الفلسفية السامية •

هلموا جميعا لكى لا تفوتكم مشاهدة هذه المسرحية الخالدة •

التذاكر تباع من الان بشباك المسرح بالاسعار المعتادة من ١٠٠ الى ٣٥٠ فرنكا •

نشاط الحزب

جامعة الوسط الغربى بالقصرين
اجتماع شعبة مقدودش

عقدت شعبة مقدودش الدستورية التابعة لجامعة الوسط الغربى بالقصرين اجتماعا عاما تحت اشراف مسؤولى الجامعة والشعبة وقد القيت كلمات على التوالى من السيد الكاتب القار والكاتب العام •• وفى الختام صادق المجتمعون على لائحة يؤيدون فيها سياسة الحزب والحكومة ويطالبون فيها بما يلى :

١ - فتح منشر للحلفة بمقدودش
٢ - تعبيد الطرقات بالجهة - ٣ - اصلاح عين « بوصفة » للشراب - ٤ - تنظيف الابار من الاوساخ بتلك الجهة •

جامعة فرنسا الدستورية تعقد مؤتمرها السنوى

برئاسة السيد عبد المجيد شاكر وبمحضر السيد محمد المصمودى سفير تونس بباريس

عقدت جامعة فرنسا الدستورية مؤتمرها لتجديد هيئتها وقد صوتت بهذه المناسبة على عدة قرارات ولوائح

وقد كان انعقاده فى المقر الكائن بشارع سان ميشيل رقم ١١٥ بباريس وتراسه مدير الديوان السياسى للحزب السيد عبد المجيد شاكر كما حضره السيد محمد المصمودى عضو الديوان السياسى والرئيس الاسبق لجامعة فرنسا الدستورية وسفير الجمهورية التونسية حاليا لدى الجمهورية الفرنسية . وحضره ايضا مندوبون عن الشعب الدستورية بفرنسا وهى شعب مرسيليا وتولوز ومونبوليى وغرونوبل وليون وبوردو وعن شعبتى باريس للطلبة والعملة

وافتتحت الجلسة فى الساعة التاسعة صباحا وبدات الاعمال بتشكيل لجنة لتصفيته التيابات وبعدما فرغت من مهمتها تليت التقارير الخاصة بنشاط الشعب ثم تلى التقرير المالى للجامعة وبعد مناقشته من طرف الاعضاء الحاضرين صودق عليه بالاجماع

وبذلك انتهت الجلسة الصباحية

جلسة بعد الظهر

وافتتحت جلسة بعد الظهر بتلاوة التقرير الادبى للجامعة الذى القاه رئيس الجامعة الاخ الهادى البكوش وبعد مناقشته صودق عليه بالاجماع . واثر ذلك تلا السيد عبد المجيد شاكر برقية فخامة الرئيس الى المؤتمر هذا نصها :

برقية فخامة الرئيس الى مؤتمر الجامعة الدستورية بفرنسا

ابنائى الطلبة والعملة

« يسرنى ان اخاطبكم من داخل الجمهورية بمناسبة مؤتمر جامعتكم الدستورية

فاليوم تتناقشون فى الاعمال التى قمتم بها خلال سنة مضت وتسطرون برنامج نشاطكم للسنة القادمة ، فكونوا - كما عهدتكم - واعيين متبصرين . فلمؤتمركم شان واهمية سوف نجنى ثماره الطيبة »

خطاب السيد عبد المجيد شاكر

ثم القى السيد عبد المجيد شاكر خطابا عبر فيه عن ابتهاج الحزب بالروح التى تسود جامعة فرنسا الدستورية وما يتلمسه فيها من نضج وحيوية وانكباب على درس مبادىء الحزب واهتمام بمشاكله وانه لدليل على التمسك بالدولة والحزب وهو خير ضمان للمستقبل .

وبعد ما تحدث عن رسالة الشاب الدستورى فى فرنسا والدور الذى قام به من سبقهم والذى اثمر اثناء الكفاح من ذلك الاتصال بالراى العام الفرنسى والتعريف بالقضية التونسية وبوجهات النظر التونسية والدور الذى على الشباب الدستورى بفرنسا القيام به فى المستقبل قال انه عليهم ان يعبروا عن آرائهم فى الوضع فى الحاضر وفى المستقبل لان ابداء الراى والتعبير عنه داخل الحزب من الاشياء العزيزة علينا حيث ليس هناك انكماش داخل الحزب .

وبعد ان رد عن بعض الاسئلة فى خصوص مشاكل الحزب قال ان هذه المشاكل من طبيعة التطور الحتمى للكتلات البشرية وقد تولدت عن تحقيق الاستقلال وهى مشاكل متنوعة . والديوان السياسى منكب الان على درس مشروع يرمى الى مراجعة الهيكل الحزبى واستنباط طرق جديدة للعمل داخل التشكيلات الحزبية . اذ بعد ما تفرغ جل اعضاء الديوان السياسى للقيام بمهمات حكومية رايتا من الواجب تكوين لجان فنية قارة مختصة لتسيير مختلف ميادين نشاط الحزب فبالاضافة الى اللجان القديمة (لجنة النهوض الاجتماعى - مدرسة الشعب ولجنة الشبيبة) فسيضاف اليها لجان تكوين الاطارات والدعاية والطلبة والبحوث والمراقبة .

اما من ناحية الجامعات الدستورية فالديوان السياسى لا يزال يقوم بالدرس لايجاد وضع جديد يجمع بين امرين : اولا ان لا يضر بالروح الديموقراطية الحزبية وان يحقق الفاعلية والايجابية

وقال ان هذه التغييرات اذا اقرها الديوان السياسى ستتطبع بصبغة وقتية الى ان ينظر فيها مؤتمر الحزب وهى لا تشمل جامعة فرنسا

اما فى خصوص دستور الجمهورية التونسية فمن الممكن جدا ان ينتهى المجلس القومى التاسيسى من درسه ومناقشته والمصادقة عليه خلال العام الجديد ١٩٥٨ ومن الممكن ايضا ان تجرى الانتخابات النيابية فى العام نفسه

ثم وضح السيد عبد المجيد شاكر بعض نواحى سياسة الحكومة الداخلية والخارجية وتعرض بالخصوص الى انجازاتها فى مختلف الميادين ومنها تنظيم الهيكل الادارى وتوحيد القضاء وحل الاوقاف وتصفيتها . وتعرض الى مسالة انشاء بنك لاصدار العملة التونسية التى هى نقطة الانطلاق للاقتصاد التونسى

ثم تكلم عن نظرية الحزب فى الميدان الاقتصادى باطناب موضحا كيف ان النظرية الاقتصادية بالنسبة لتونس نظرية يفرضها الواقع والحياة فهى فى آن واحد تطبق وتتكون قبل ان تصبح نظرية وفى تطبيقها وتكوينها نجد انها مسايرة للنمو الطبيعى والحتمى لتونس فى الناحية الاقتصادية .

وقال ان غاية الحزب بعدما حرر البلاد ومتعها بالاستقلال وبالمكانة المرموقة فى المجال الدولى ان يكون اداة لبعث مجتمع جديد وتحقيق الازدهار والتقدم والرفاهية والعدالة الاجتماعية للشعب تحت قيادة وبتوجيه فخامة الرئيس الحبيب بورقيبة .

جلسة المساء

وافتتحت جلسة المساء بخطاب القاه السيد محمد المصمودى فاستعرض الدور الذى قامت به جامعة فرنسا الدستورية فى الماضى وخاصة ايام الكفاح للتعريف بالقضية التونسية والدفاع عن وجهة نظر الحزب واثارة الراى العام الفرنسى وتاثير ذلك الدور على تغيير الذهنية الفرنسية تجاه القضية التونسية وتحدث عن رسالة الجامعة فى المستقبل بعد ان احرزت تونس عن استقلالها

وبانتهاء السيد المصمودى من القاء كلمته اجريت الانتخابات لتشكيل المكتب الجديد فكانت النتيجة كما يلى وذلك لسنة ١٩٥٨ ١٩٥٨

هيئة الجامعة الجديدة

الرئيس : الهادى البكوش - كاهيته : الطيب الناصفى - الكاتب العام : الصادق بن جمعة - كاهيته : رشيد تراس - امين المال : ابراهيم حيدر - مكلف بالشؤون الاجتماعية مصطفى عتيق

وبعد ذلك عرضت اللائحتين التاليتين على المؤتمر فوقعت المصادقة عليهما بالاجماع:

اللائحة العامة

ان ممثل الشعب الدستورية بفرنسا المجتمعين فى مؤتمر الجامعة الدستورية بباريس يوم ٢٢ ديسمبر ١٩٥٧ بعد درسهم للحالة السياسية العامة ..

تصريح مبدئى

... يعربون عن تعلقهم الوطيد بفخامة الرئيس بورقيبة وبالديوان السياسى ويجددون ثقتهم فيهما ...

السياسة الخارجية

ويعربون عن امتنانهم للانتصارات التى احرزتها سياسة الرئيس بورقيبة الخارجية وخاصة فى ميدان صفقة الاسلحة الاثقلو امريكية ومؤتمر الرباط ، والمجهودات التونسية فى الامم المتحدة لفائدة القضية الجزائرية الكامل فى مجهوداته الرامية لتحقيق الجلاء الكامل عن تراب الوطن ، واقامة مغرب موحد ومستقل ، وحماية بلادنا من كل تاثير اقتصادى او سياسى . يكون سببا فى سيطرة اجنبية ما بافريقيا الشمالية .

ويامل ون التنظيم الشامل لسلكنا الديبلوماسى ، وتوطيد علاقاتنا مع جميع الدول .

المشكلة الجزائرية

ويؤكد المندوبون مساندتهم الكاملة لاخواننا الجزائريين فى كفاحهم التحريرى ويؤيدون بدون تحفظ الحلول المعروضة من جانب الرئيس بورقيبة لفض المشكل الجزائرى . ويحيون عرض الوساطة المشتركة الذى تقدم به جلالة ملك المغرب والرئيس بورقيبة كخطوة حاسمة لاقامة المغرب الموحد .

السياسة الداخلية

ويعربون عن ارتياحهم للتطور المتواصل الذى يجعل كل يوم من تونس بلدا عصريا ويطالبون بان تبذل الجهود لتكوين جامعة تونسية ، وهى الاداة الوحيدة لتوسيع مستوانا الثقافى وتنمية وسائلنا العلمية ، ويطالبون ايضا بان يقع اتمام العمل الذى شرع فيه فى الميدان الداخل ، وذلك بالاعلان عن دستور البلاد فى اقرب الاجال حتى يتم اجراء الانتخابات التشريعية على طريقة الاقتراع العام .

ويؤيد المندوبون خطاب الرئيس الذى شهر فيه ببعض تصرفات الحرس الوطنى والبوليس ، ويبدون ارتياحهم للقرار الثورى الخاص باجراءات وضع بعض الاملاك تحت التحفظ ، وتجريد بعض الاشخاص من حقوقهم المدنية والسياسية وتطبيق هذه الاجراءات سوف يبرز قيمة العدالة فى البلاد .

المشاكل الاقتصادية والاجتماعية

ويلاحظ المندوبون ان الحالة الاقتصادية فى البلاد لا زالت غير مستقرة بالرغم من مجهودات الحكومة الكبيرة فى هذا الميدان ويؤكدون بان برنامجا للنمو الاقتصادى طويل المدى يكون كفيلا برفع مستوى عيش الشعب التونسى ، وخاصة ازالة البطالة ويامل ون ضبط العلاقات الاقتصادية والمالية بين تونس وفرنسا على قاعدة المساواة ، وخاصة فى مسالة مراجعة اتفاقيات الاتحاد الجمركى . ويعربون عن ارتياحهم لقرار الحكومة بتكوين بنك لسك النقود . ويطالبون من جهة اخرى بتشجيع القباضات الجهوية العامة والخاصة للضمان الاجتماعى التى تمثل خطوة فى سبيل تكوين قباضة وطنية للضمان الاجتماعى ، ويلفتون انظار الحكومة للحالة التى عليها العمال التونسيون فى فرنسا ، الذين اخذ عددهم يزداد بلا انقطاع ، غير ان ظروف عيشهم وشغلهم تعتبر من الصعوبة بمكان ، وان امنهم الاجتماعى مهدد من يوم لاخر .

مشاكل الحزب

هذا ويطالب المندوبون بعقد مؤتمر قومى للحزب ليحدد توجيه الحزب فى الوقت الحاضر ، هذا التوجيه ، الذى يكون متمشيا مع الظروف الجديدة التى خلقها الحزب بتحقيقه لاستقلال البلاد ، ويامل ون ان يضع هذا المؤتمر برنامجا اقتصاديا واجتماعيا رشيدا .

ويعرب المؤتمرون فى النهاية عن الامل الوطيد الذى يعلقونه على شخص رئيسهم بورقيبة وحزبهم العتيد الذى هو بمثابة آلة تحريرية فعالة .

وعن عزمهم فى جعل هذا الحزب اداة قوية للتحرر الاقتصادى والاجتماعى

لائحة نشاط الجامعة

ان الدستوريين بفرنسا المجتمعين فى مؤتمر جامعى يوم الاحد ٢٢ ديسمبر ١٩٥٧ بشارع سان ميشال رقم ١١٥ بعد درس ومناقشته مختلف التقارير المعدة من طرف مندوبى مختلف الشعب الدستورية وهم المقررون لدور الجامعة الدستورية بفرنسا فى تكوين الاطارات المقبلة للحزب يقررون

- مضاعفة وسائل الاخبار والدعاية
- تدعيم الفكرة الدستورية والعمل بها فى النطاق الحزبى

لذلك يطلبون من هيئة الجامعة :

اولا) مضاعفة الاتصالات بين الهيئة والشعب الدستورية

ثانيا) تزويد العناصر الدستورية بالمعلومات الضرورية ليحصل تفهم سليم لسياسة الحزب وذلك بالوسائل التالية :

- اصدار نشرة شهرية للجامعة
- مضاعفة ترويج جريدة الحزب (العمل)
- نشر وتوزيع الخطاب الاسبوعى الذى يلقيه السيد رئيس الجمهورية
- انشاء مكتبة سياسية فى النادى الجديد للجامعة

ثالثا) السهر منذ الان على اعداد ملتقى الطلبة الذى ينعقد فى شهر جويلية

رابعا) تيسير تبادل وفود المنظمات السياسية لافريقية الشمالية مع البلاد الصديقة

خامسا) ان يحاط الاتحاد العام للطلبة التونسيين بالعناية وان يمد بالمساندة التى يستحقها بوصفه المنظمة التى تمثل جميع الطلبة التونسيين

سادسا) اصدار ميثاق يشمل رسالة الطلبة الدستوريين فى فرنسا ويحدد حقوقهم وواجباتهم

مسيو غايار يصرح قائلا :

بمجرد الموافقة على القانون الاطارى ستجرى الانتخابات فى الجزائر

باريس - فى ٣٠ ديسمبر - (ا س ب) خص مسيو غايار رئيس الحكومة الفرنسية مراسل المجلة الامريكية (نيوز اندوورلدروبور) بباريس بحديث طويل جدد فيه ما

الغاء المساعدة الخاصة لتخفيض سعر الخبز

قررت الحكومة الفرنسية الغاء المساعدة الخاصة التى قدرها ١٦ مليارا فى العام والتى تمنح للمساهمة فى تخفيض سعر الخبز

اجتماع اللجنة المكلفة بشؤون شمال افريقيا

من المنتظر ان يتراس مسيو غايار رئيس الحكومة اجتماع اللجنة الوزارية المكلفة بشؤون شمال افريقيا بعد ظهر اليوم ٣٠ وستخصص اعمال هذه اللجنة فى اجتماع اليوم للنظر فى المحادثات الفرنسية - المغربية الجارية . على ان اللجنة ستستعرض ايضا المحادثات التمهيدية التى اجراها فى الاسبوع الماضى سفير فرنسا بتونس مع السيد الصادق المقدم كاتب الدولة التونسى للشؤون الخارجية لاعداد مناقشة المشاكل القائمة بين فرنسا وتونس

ضرورة التوفيق بين وجهات نظر اعضاء الحلف الاطلسى بشان شمال افريقيا والشرق الاوسط

لكى تساعد الولايات المتحدة فرنسا ينبغى ان توحد سياستها مع سياسة فرنسا ازاء العالم العربى كما ينبغى ان تشعر العالم بانها لا تخالف سياسة فرنسا ازاء افريقيا بصورة عامة وشمالها بصورة خاصة وبانها تعتبر قضية الجزائر قضية فرنسية داخلية بحتة

انتخابات فى الجزائر بمجرد المصادقة على القانون الاطارى

ثم طرق الحديث عن الجزائر فقال اننا ننوى تنظيم الانتخابات فى الجزائر بمجرد المصادقة نهائيا على القانون الاطارى اى حوالى شهر فيفرى . وهو لا يعتقد ان النواب الجزائريين الذين سيعينهم الشعب سيطلبون استقلال الجزائر لانهم يدركون ان الجزائر مرتبطة بفرنسا بحيث لا يمكن فصلها عنها بسهولة . الا انه يؤمن بنجاح اتحاد بلدان شمال افريقيا فى الميدان الاقتصادى وخاصة لاستثمار الصحراء ولا يعتقد انه من الممكن توحيد البلدان الثلاثة فى الميدان السياسى قبل مضى زمن طويل .

واخيرا تحدث عن قضية تسليم الاسلحة الى تونس فقال ان المهم هو الا تتكرر هذه القضية .

مؤتمر الاتحاد المغربى للصناعة والتجارة يواصل أعماله بالدار البيضاء

الدار البيضاء - فى ٢٩ ديسمبر (ا س ب)

تواصل اللجان المتفرعة عن مؤتمر الاتحاد المغربى للتجارة والصناعة اعمالها فى الدار البيضاء وقد كلفت احدى هذه اللجان بتحرير التقرير الاجمالى

ومن المعلوم ان هذا المؤتمر هو الاول من نوعه فى المغرب .

الجالية الاسرائيلية بوجدة تستقبل السيد علال الفاسى وجدة فى ٢٩ ديسمبر (اس ب)

اقامت الجالية الاسرائيلية بوجدة حفلة استقبال تكريما للسيد علال الفاسى زعيم حزب الاستقلال المغربى بمحضر ثلاثمائة شخص على راسهم رئيس الجالية مسيو جاكوب كوهين ووالى مدينة وجدة السيد عمار ولد حميدو ، واخذ الكلمة اثناء الحفلة بعض الحاضرين فالحوا على ضرورة توطيد الروابط بين المسلمين والاسرائيليين حول المصالح والواجبات المشتركة وتحت اشراف جلالة الملك وولى العهد .

مقتل ٣ فرنسيين وجرح عدد كبير آخر فى احدى مقاهى مليانة بالجزائر

الجزائر - فى ٢٩ ديسمبر - (ف ب) القى امس احد الاحرار الجزائريين قذيفة يدوية شديدة المفعول فى احدى مقاهى مدينة مليانة وتسبب انفجارها فى قتل ثلاثة فرنسيين وجرح عدد كبير من الرواد الاروبيين .

صفحات مجهولة من تاريخ تونس

بقلم ابن ابى الضياف

للمؤرخ التونسى

ملخص ما نشر اخيرا

جعل الباى قانونا لمن يتولى بعده الملك من آل بيته .

وفى ربيع الاول توجه ابو محمد رشيد المامور بالجيش النظامى لاثبات طائفة من الجند فى الساحل طبق قانون اثبات الجند .

وفى ٢٦ ربيع الثانى ايضا احكم الباى شروطا مع دولة بريطانيا . وبمقتضاها صرح لهم امتلاك الربع والعقار فى المملكة وذلك بموافقة المجلس الاكبر .

وقد ذكر ابن ابى الضياف هذه الشروط . ونشرنا بعضها بالامس وهذا بعض آخر منها .

- ٤٣ -

الشرط السادس - اذا توفى مالك من رعية الانكليز من غير وصية فى جميع كسبه . او فيما لا ينقل من كسبه . فان حكم ميراث ملكه الذى لا ينقل يكون على مقتضى القانون المجعول لحكم ميراث منقولاته . التى هى بغير وصية . من غير منع ولا تعرض من المحاكم التونسية .

الشرط السابع - لما كان مقررا فى كل زمان . ان القنصل العام او نائبه اذا غاب يتصرف فى مخلف الانكليز . الذين يتوفون بالمملكة التونسية من غير وصية تم الاتفاق ان حقه المذكور يشمل اراضى الانكليز . الذين يتوفون على تلك الصورة .

ودیارهم وغير ذلك مما لا ينقل .

وتم الاتفاق ايضا انه اذا صدرت **او الحقوق المحفوظة به . يجرى بها** نائبه اذا غاب مصححه بطابع القنصلية بانه باع او حول او انقل او فوت . باى وجه من وجوه التفويت شيئا من املاك المتوفى . فان المجالس والحكام يعترفون بذلك البيع وما عطف عليه . ثم بعد اطلاعهم على شهادة عدلين يجرى البيع وما عطف عليه على وجه مطابق لما يجب شرعا يمكنون المستحق سواء كان من اهل المملكة او من الاجانب الذين دخلوا تحت الشروط المبينة بالشرط الخامس من هذه الشروط بالرسوم اللازمة لتثبيت حقه فى ذلك الملك . اذا حدث له خصام او اراد بيعا او تحويلا او رهنا او غير ذلك من مفوتات ذلك الملك .

الشرط الثامن - الاشتراط المضمن بالشرط الذى قبل هذا او الحقوق المحفوظة به . يجرى بها عمل القنصل العام او نائبه اذا غاب فيما لا ينقل من املاك رعايا الانكليز الذين تتعسر احوالهم . او يدعون الافلاس لاستخلاص الديون التى عليهم .

الشرط التاسع - شهادة القنصل العام او نائبه اذا غاب المكتتبة بانه فوت الملك الذى لرعايا الانكليز للاسباب والمقاصد المبينة بالشرط السابع والثامن ترفع المسؤولية عن المجالس والحكام الذين يعترفون بتحويل الملك المذكور ويثبتونه ولزيادة التحقيق للمجالس بان العقدة وقعت كما يجب لهم تعيين عدول من عدولهم ليحضروا ذلك البيع او التفويت

الشرط العاشر - يدفع رعايا الانكليز اجر الشهود وغيره من الاجور الموظفة بالقوانين مثل اهل البلاد على جميع معاملاتهم المتعلقة بمالا ينقل من الاملاك

الشرط الحادى عشر - لا يغصب احد من رعايا الانكليز على اخراج ملكه الذى هو غير منقول من يده الا لمنفعة عمومية وعلى مقتضى ما تضمنه الفصل الحادى عشر والفصل الثانى عشر من القانون البلدى بتونس ليصير الغصب على الانتزاع للمنفعة العامة . وتعيين القيمة التى تدفع عوض ذلك على وجه قانونى وتلك القيمة تدفع بالتمام وبصورة ترضى صاحب الملك قبل وقوع الانتزاع

الشرط الثانى عشر - الامر الذى يتضمن المنفعة العمومية التى اوجبت انتزاع الملك يصدر من جناب الباى بمزيد الاحتفاظ على حق صاحب الملك من رعايا الانكليز ويصدر بيان بذلك للقنصل العام او نائبه اذا غاب ليتيسر له ان يصرف ما يجب عليه من الوقوف لاجراء العمل على ما هو مبين بالفصل الحادى عشر من القانون البلدى المقرر سابقا المتفق عليه فيما يتعلق بتحقيق قدر القيمة وتعيينها

الشرط الثالث عشر - اذا لم يجر عمل المبين فيه المنفعة العمومية التى اوجبت ذلك الانتزاع لمضى سنة من تاريخه . فلصاحب الملك الحق فى ترجيع ملكه . بعد ترجيع جميع القيمة التى قبضها عوضه . وذلك لمنع وقوع التشكى والتعدى وسوء الفهم فى مقاصد الانتزاع .

الشرط الرابع عشر - اذا اراد احد من رعايا الانكليز ان يدخل للمملكة التونسية ماكينة او ماكينات ويعمل بها اى بالمملكة المذكورة - فابريكة - يلزمه ان يطلب حصول السراح من جناب الباى ولما يسرحه ذلك . يبين له فى الامر الشروط المبنى عليها السراح المذكور . ليكون الاعتماد فى فصل النازلة على وجه الانصاف على ما تضمنه الامر المذكور من الشروط اذا حدث خصام او مخالفة فى ذلك -

- يتبع -

من انحاء العالم

اندونيسيا تسعى لشراء الأسلحة من الشرق والغرب

سيجتمع الرئيس سوكارنو بالرئيس جمال عبد الناصر وهاك ميلان

واشنطون ـ ٢٩ ديسمبر (ا.ف.ب)

اخبرت وكالة انباء الحكومة الاميركية في يوم الاحد ـ وهي التي تشرف على اذاعة (صوت اميركا) انها اكتشفت الادلة على وجود (برنامج شيوعي لفتح اندونيسيا)

ويقول بلاغ صادر عن الوكالة المذكورة انها تملك نصا محررا بقلم الكاتب العام للحزب الشيوعي الاندونيسي ديب نوستارا وهو دليل للشيوعيين الاندونيسيين ولم تذكر الوكالة الاميركية فحوى ذلك النص

نحو معاهدة صلح يابانية اندونيسية

جاكرتا ٣٠ ديسمبر (ا.ف.ب ـ رويتر)

ينتظر وصول وزير خارجية اليابان م. فوجيان الى جاكرتا حوالى منتصف شهر جانفي لتوقيع الاتفاق الخاص باضرار الحرب في البلادين وهذا الاتفاق هو الذي سيمهد الطريق لابرام معاهدة الصلح واقرار علاقات عادية .

اندونيسيا في حاجة للاسلحة

هذا وتعتزم اندونيسيا ان تطلب من السويد بيعها كميات من الاسلحة وهي تقوم الان بجس نبض حكومة استوكهولم في هذا الصدد حسب قول صحيفة سفنسك داغبلادت السويدية ولا ينتظر ان تلبى السويد الطلب حيث انها كانت دائما تابى بيع الاسلحة الى المناطق التي بها اضطرابات او نزاعات

ومن جهة اخرى فان ناطقا بلسان الحكومة الهندية قد صرح قائلا ان اندونيسيا لم تتقدم حتى الان بطلب شراء الاسلحة من الهند ويقول مصدر ماذون انه لو قدم طلب من هذا القبيل فان الهند يمكنها ان تبيع بنادق وذخائر لاندونيسيا .

وتقول وزارة الدفاع الهندية انها تابى ارسال الاسلحة التي يمكن استخدامها لاغراض عدوانية

وذكرت صحيفة (سولوه اندونيسيا) الحكومية ان الاندونيسية قد بعثت اخيرا وفدا الى اوروبا الشرقية لشراء الاسلحة

سوكارنو سيجتمع بماك ميلان

علق وزير الاخبار الاندونيسي على الاخبار القائلة بان الرئيس سوكارنو سيتقابل مع ماكميلين رئيس حكومة بريطانيا فقال : ان الحكومة الاندونيسية لا تعلم شيئا عن هذه المقابلة وعندما تقرر سيصدر بلاغ عنها

ومن المعلوم انه اعلن عن سفر السيد سوكارنو الى الهند يوم ٥ جانفي المقبل

سوكارنو يزور القاهرة

وافادت وكالة الاخبار الفرنسية ايضا انه بلغ الى علمها من مصدر رسمي ان الرئيس سوكارنو سيزور القاهرة يوم ١٢ جانفي ويقيم بها مدة ١٢ يوما وسيكون ضيف الرئيس عبد الناصر وستجرى بين الرجلين محادثات سياسية هامة .

بريطانيا تفكر في منح قبرص استقلالها

نيقوسيا ـ ٢٩ ديسمبر (ا.ف.ب ـ رويتر)

وجه حاكم قبرص الجديد نداء عن طريق الاذاعة للشعب القبرصي قبل ان يسافر الى لندرة ليقدم تقريره الاولي الى وزير المستعمرات البريطانية .

وقد قال في نداءه لا يجب ان تنتظروا ظهور معجزة فجاة بل ساهموا في فتح الطريق الذي يسمح لنا جميعا بالخروج من مصاعبنا . وانا لم احملكم قط على الاعتقاد بان حلا كاملا للقضية القبرصية سيعثر عليه في الحال اما اليوم فاني اقول لكم انه بفضل الثقة المتبادلة يمكننا ان نشرع في العمل وان نكون متفائلين .

وختم الوالي حديثه طالبا من القبرصيين السهر على المحافظة على الامن والسلام في الجزيرة .

والملاحظ انه منذ وصول سير هوغ فوت الى قبرص وبفضل جهوده الخاصة ظهر انفراج ملموس للحالة في الجزيرة .

وسيتحادث الوالي بلندرة في الطرق التي يجب سلوكها لتسوية قضية قبرص . وتقول السوندای تايمس ان الحكومة البريطانية تفكر في تعديل سياستها واستئناف المفاوضات مع الاسقف مكاريوس ومنح الاستقلال لقبرص على شرط ان لا تسعى الجزيرة في مدة يقع تحديدها للانضمام الى اليونان .

حكومة الاردن تحذر المانيا الغربية

وفي برقية من عمان ان السيد عاكف فائز وزير الدفاع الاردني صرح بانه اذا ما سلمت المانيا الغربية السلاح لاسرائيل فان العلاقات الودية القائمة حاليا بين بون ومختلف الحكومات العربية ستضمحل وتزول حيث انها ستركب خطا فادحا .

سيدتي مائة فرنك
MADAME 100 FRANCS
٧ نهج البلج ـ تونس
تتقدم بتهانيها بحلول رأس السنة

المؤتمر الافريقي الآسيوي يتخذ مقررات هامة

(بقية ما بالصفحة الاولى)

مؤتمر التضامن الافريقي الاسيوي قد اجتمعت صباح امس ووافقت اللجنة على مشروع قرار بتوجيه نداء الى علماء العالم ليبذلوا ما في وسعهم لايقاف التسابق الذري، كما وافقت اللجنة على توجيه نداء آخر لكل من (الاتحاد السوفياتي) و(الولايات المتحدة) و(بريطانيا) تناشدها فيه وقف صنع القنابل الذرية ابتداء من اول جانفي القادم

لجان الاستعمار والتفرقة العنصرية والجزائر

هذا وبحثت امس لجنة الاستعمار التابعة للمؤتمر مشروع قرار يقضي باعتبار سياسة الحياد الايجابي خيروسيلة للتخفيف من حدة التوتر الدولي ويستنكر الاستعمار بجميع انواعه كما يستنكر الاحلاف والكتلات العسكرية والاستغلال الاقتصادي

ومن جهة اخرى عرضت لجنة التفرقة العنصرية اليوم على اللجنة السياسية مشكلة التفرقة العنصرية واضطهاد المولونيين . اما لجنة الجزائر فقد طالبت بالاعتراف باستقلال الجزائر واعتبار هذا الاستقلال اساسا للمفاوضات . هذا وقام اعضاء الوفود صباح امس بزيارة المتحف المصري للاثار ومراكب الشمس في الاهرام ومتحف الفن الاسلامي وقد قام اعضاء وفود المؤتمر صباح امس بزيارة مدينة المحلة الكبرى حيث تفقدوا مصانعها وزاروا مساكن العمال .

اجتماع اللجنة السياسية

اجتمعت في الساعة العاشرة والنصف من صباح امس (ميس نهرو) رئيسة اللجنة السياسية في مؤتمر تضامن الشعوب الاسيوية والافريقية برؤساء اللجان الفرعية الخمس المتفرعة عن اللجنة السياسية وهي لجان الاستعمار ، ونزع السلاح ، والتفرقة العنصرية والجزائر ، وفلسطين .

ثم عقدت اللجنة السياسية اجتماعا لبحث ما وصلت اليه اللجان الفرعية من قرارات حول المقترحات والتوصيات المقدمة من وفود الدول المشاركة في المؤتمر .

وقد بحثت لجنة (العمال والتعاون) المتفرعة من اللجنة الاقتصادية للمؤتمر في اجتماعها طائفة من المقترحات والتوصيات وفي مقدمتها الدعوة لمؤتمر عام لممثلي العمال في آسيا وافريقيا لبحث امكانية تكوين اتحاد عمالي اسيوي افريقي ، والدعوة ايضا لمؤتمر عام لممثلي التعاضديات التعاونية لدراسة امكانية تكوين اتحاد تعاوني لبلاد افريقيا وآسيا كما بحثت اللجنة التوصية بتبادل الخبرة الفنية بين الهيئات العمالية والتعاونية والمهنية وضرورة عقد حلقات للدراسة وتشجيع البعثات .

مؤتمر القارتين يطالب باستقلال الجزائر وبسراح احمد بن بله وصحبه

القاهرة في ٣٠ ديسمبر (ف.ب)

وردت في آخر لحظة تفصيلات جديدة عن القرار الخاص بالجزائر الذي اتخذته اللجنة السياسية التابعة لمؤتمر القاهرة والذي قد يقدم اليوم للمؤتمر حتى يصادق عليه .

وتفيد هذه التفصيلات بان القرار يطالب باستقلال الجزائر وبفتح مفاوضات حالا بين الجانبين المعنيين على قاعدة الاعتراف بسيادة الشعب الجزائري ، (اي بين الحكومة الفرنسية وممثلي جبهة التحرير الوطني الجزائرية) .

كما يطالب القرار باطلاق سراح الزعيم احمد بن بلة وصحبه الذين اختطفتهم السلطات الفرنسية عندما كانوا قاصدين تونس في الثاني والعشرين من اكتوبر ١٩٥٦ على متن الطائرة

ويدعو القرار السلطات الفرنسية الى معاملة المعتقلين الجزائريين بمقتضى القانون الدولي ، وان تطلق سبيلهم في اقرب وقت ممكن .

ويوجه القرار في النهاية نداء الى جميع حكومات العالم وبصفة خاصة الى الحكومات الافريقية يحثها فيه على مساعدة الشعب الجزائري المناضل من اجل استرجاع حريته واستقلاله ، وتقديم المعونة الكافية الى جيش التحرير من ملبس وماكل وغيرهما .

ويوصي القرار حكومات القارتين الافريقية والاسيوية بان تعمل دوما على تولي الدفاع عن القضية الجزائرية وحق الشعب الجزائري في الحرية ، امام كافة المنظمات والهيئات الدولية .

كما يعلن القرار ان يوم غرة جانفي سيكون يوم التضامن في افريقيا وآسيا مع الشعب الجزائري المكافح .

موجة ارهابية تكتسح بيروت

بيروت في ٣٠ ديسمبر (ف.ب)

تفاقمت حوادث الارهاب في الايام الاخيرة بالعاصمة اللبنانية وخصوصا في الجهة الشرقية من بيروت .

ازمة السياسة في إسرائيل تبلغ ذروتها

بعد أن قدم بن غوريون استقالته أمس

(القطاع الاسرائيلي من بيت المقدس) في ٣٠ ديسمبر (وكالات الانباء)

تفيد انباء تل ابيب ان بن غوريون رئيس حكومة اسرائيل اعلن مساء امس استقالته رسميا امام البرلمان .

وعلم ان بن غوريون تحادث صباح امس عقب انتهاء اجتماع المجلس الوزاري مع رئيس جمهورية اسرائيل (اسحاق بن زوي) ، والمقرر ان يعلن بن غوريون عزمه على تشكيل حكومة جديدة ينفرد فيها حزب هاباي وبعض احزاب الوسط .

الخلاف السياسي قائم من قبل

ويستفاد ان عدة احزاب اصبحت معارضة لسياسة بن غوريون وحزبه هاباي ، وسوف لن تساند حكومة تشكل في المستقبل وتضم اعضاء هذا الحزب بعد سقوط الحكومة الائتلافية الحالية .

وتقول الدوائر العليمة ان المشاورات المتعددة التي جرت خلال الاسبوع الماضي بين مختلف الاحزاب المشاركة في الحكومة وحزب هاباي قد ضاعفت من حدة الخلاف القائم بينها منذ عهد بعيد ويبدو من العسير جدا ان تسوى الحالة الان ويزول الخلاف ، وان كل حل قد يتخذ الان لتهدئة الوضع سيكون وقتيا ولا يكتب له البقاء .

لذلك فقد بادر بن غوريون باعلان رغبته امام البرلمان في اجراء الانتخابات العامة في الاشهر القادمة بينما هي معينة لصائفة ١٩٥٩ ، ولن يتمكن بن غوريون من تطبيق مشروعه الا بعد ان يعرض قانونا انتخابيا جديدا .

اسباب الاستقالة

وتعود أسباب استقالة حكومة بن غوريون الى ان احزاب المعارضة وفي مقدمتها حزب (احدوداوفودة) لم تصادق على مشروعه الرامي الى ايفاد مندوب عنه لتفاوض مع حكومة بون حول تزويد اسرائيل بالاسلحة قصد تجهيز جيشها .

وقد اذاع هذا الحزب مشروع بن غوريون فور اعلانه امام البرلمان واتهمه بن غوريون اذ ذاك بانه يفشي سرا من اسرار الدولة قد يؤدي الامر الى هلاك اسرائيل والرجوع بالوبال عليها .

حكومة بن غوريون شكلت في ١٩٥٥

شكلت الحكومة الاسرائيلية المستقيلة في شهر نوفمبر ١٩٥٥ وكانت تضم خمسة احزاب ، وهي حزب مابام ، وحزب هاباي ، والحزب التقدمي ، وحزب اخدود افودة ، وحزب خنيست .

حكومة بون ليست على علم بالمشروع الاسرائيلي

وكانت حكومة المانيا الاتحادية قد صرحت منذ الاسبوع الماضي بانها ليست على علم برغبة اسرائيل في اقتناء السلاح ، وبانها لا تنوي تزويد اسرائيل بالاسلحة بعد ان امتنعت جميع الحكومات الكبرى من ذلك ، واكدت حكومة بون ، من ناحية اخرى ، انها لم تتصل باي مندوب للحكومة الاسرائيلية

ويستفاد من تل ابيب ان احد موظفي وزارة الدفاع الاسرائيلية قد رجع يوم الاحد من بون بعد ان سافر اليها يوم الاربعاء الماضي على اثر اعلان عزمه على اقتناء الاسلحة من الحكومة الالمانية .

آلات اميركية جديدة

تجريب مجاني للنظر عند سمكور
١٥ شارع فرنسا تونس
ابرع الاخصائيين في هذا الفن

شركة الثلج
SOCIETE FRIGORIFIQUE
باب سعدون ـ تونس
تتقدم بتهانيها بحلول رأس السنة

قوة ـ اقتصاد
لجرارة الجديدة
غارمال ديازال
د ٤٣٠٠
٣٠ خيل ـ
٦ سرعات
نمط مغير
السرعات
الموزع
افريكولتور
٥٤ نهج تركيا
بتونس
MC CORMICK
INTERNATIONAL

لفلاحاتكم
استعملوا
سماد سيدي بلحسن
ENGRAIS SIDI BELHASSEN
تباع عند :
شركة افريكلتور ـ ٥٤ نهج تركيا

تخطيط المشاريع
صناعة ما يختص بالفن
تركيب الآلات

SIEMENS

نعمل شركة زيمنس وهالسكه المساهمة في جميع النواحي المتعلقة بهندسة الكهرباء ذات الضغط الواطيء وبالأخص هندسة القياس ونقل الأخبار والمخاطبات والاشارات الكهربائية

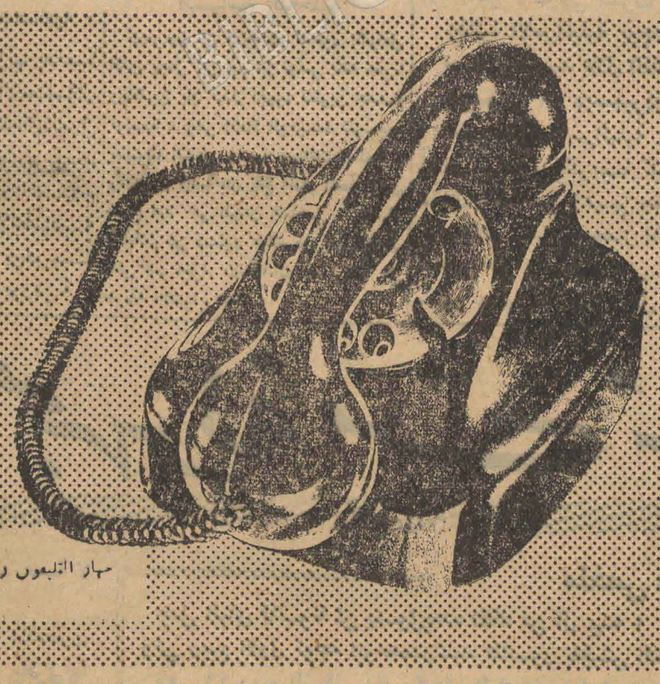

مهار التلبون وبمس الحديد للمنصة

922 Ar

وبالمطر الى ما للشركة من شبكة واسعة من المصانع والفروع والوكلاء فهي على استعداد لحل جميع المشاكل الفنية بصورة فردية لنقل الأخبار والمخاطبات في كل نقطة من العالم وترقبي الشركة المذكورة المرتبة الاولى فيما يتعلق بهذا الفن بفضل مخترعاتها البحوثية والاكتشافية الهامة ، والاختبارات الواسعة التي أجرتها في كل مكان.

SIEMENS & HALSKE AKTIENGESELLSCHAFT
ALLEMAGNE
الوكيل الوحيد في تونس
SITELEC S.A

السهر على النشاط

أضواء المدينة

الموسيقى الصينية

ارتسامات فنية عن رحلتي الى الصين

بقلم حمادي الجزيري

الموسيقى الصينية

ليست للموسيقى الصينية (نوطة) بل تتركب من طبوع وعددها سبعة وهي:

« ياو - كونغ - تياو »
فان - تسو - تياو »
تشي - شانغ - تسو - تياو
تشانغ - كونغ - تياو »
في - تسو - تياو
شانغ - تسو - تياو
تشي - تسو

كما هو عندنا في الموسيقى المزموم - والمجاز كار . والرصد الى غير ذلك وهذه النغمات تؤيدها آلة متركبة من (١٢ قصبة) واسم هذه الآلة (ليولو)ومخترع هذه الآلة الضرورية بالنسبة للموسيقى الصينية هو (لينغ لوان) في عهد الامبراطور (هوانغ تي) فالقرار (هو) والجواب(ايان) فهاتان النغمتان هما اساسان تقطنا ما نسميه الصقالة الصينية -ولكن في التلاحين العصرية يبتدا الحساب فيها يخص النوطة من النوطة الرابعة فصاعدا وهذا ما يقارب نوطة (الفا) مع (سي ناتورال) قلنا كل الروايات الصينية الكلاسيكية تكون دائما مصحوبة بموسيقى والآلات الموسيقية الصينية تنقسم الى ثلاثة اقسام : آلات ايقاع ونفخ ووتر آلات الايقاع هي الآلات الاساسية في كل موسيقى صينية وهي مجعولة لاعطاء سير الرواية ومن بين آلات الايقاع يوجد (الباق كو) و (اليويانق) و (الكو) و (اللو) والموسيقار الذي يستعمل (الباق كو) و (اليويانق) هو رئيس الفرقة الذي يقود بقية الجوق)

اما الات النفخ التي تتركب من (التي) و (الشانغ) للتخفيض من قوة الموسيقى

السيد حمادي الجزائري وهويلقي محاضرة في التمثيل في جمع من الممثلين ببيكين .

و (السيو) و (شانغ) و (اللابا) و (السونا) و (الهاوطوتق) ف (التي) وتسويغها العذوبة اللازمة)

واما الالات الوترية نجد (السانهيان) و (البيبيا) وهذه الالات الاخيرة هي عتيقة الوجود قد نشات مع نوع مسرحي قديم الا وهو (يو آن كيو) وهاتين الالتين لا تصلح الا للتوسيع في نطاق الجوق وسد فراغ

وصف هذه الالات

الباتق كو يشبه (الطبطام) ويوقع عليه بالعصى او بالايدي و (اليويانغ) يشبه الطقسات - و (الكو) يشبه طبل الطبال و (اللو) صحن نحاسي يوضع عليه بعصا . (والياولو) ، له نفس الشكل ومصنوع من نفس المعدن الذي صنع منه (اللو) و الناويو) و (هوك) الات النفخ - من بين آلات النفخ يوجد (التي) وهذه الالة على شكل الناي ولكن تنفخ من ثقب في جنبها ولها ستة ثقوب اخرى . (السيباو) على شكل (الزكرة)

(الشانغ) آلة تتركب من ١٧ قصبة مربوطة ببعضها بعضا يتغير طولها وهي مغروسة في كرة خشبية ويوجد ايضا آلة (اللايا) و (السونا) و (الهاوطونغ) وهذه الالات الثلاثة تشبه غيرها غير انها تمتاز عن الالات السابقة بالطول ووسع الثقب .

الالات الوترية :

من بين الالات الوترية توجد آلة تسمى (سان هيان) وهي تشبه آلة البانجوغير ان لها ثلاثة اوتار كالرباب عندنا والاختلاف بين هاتين الاثنين في الاوتار - و(البيبيار) تشبه القيثارة غير ان لها اربعة اوتار وتوضع الاصابع على ثقب موجودة فيها كل هاته الالات تستعمل في الحفلات الغنائية وفي مسرحيات ك(الشاوشينغ-) (الشاوشينغ)

من بين الروايات التي حضرتها في الصين والتي من نوع الشاوشينغ هي رواية (ليانغ شان يو) التي قدمتها فرقة اتت من مقاطعة (تشكيانغ)التابعة للصين الشرقية وقص على احدهم ان اوبيرا الشاوشينغ كانت في بداية الامر اقصوصة خرافية ملحنة شعبية ينشدها فلاحو الجهة وقد نمى هذا الفن وتطور بصفة جعلته يضاهي الاوبيرا الكلاسيكية ومثل هذا النوع في بداية الامر بمسارح شانغاي وكسب اثناء تطوره تهذيبا عميقا وادخلت على عناصر كثير من الالحان الموسيقية التي اختصت بها اوبيرا (بيكين) واوبيرا (كونشان) حتى امتاز عنها بطابع خاص جعل من اوبيرا الشاوشينغ نوعا مسرحيا يروق للسامع وللناظر ، فجميع الادوار التي تحتوي عليها الرواية تقوم بها ممثلات سواء كانت تلك الادوار نسائية او رجالية وهذا مما يكسب الرواية نعومة فقصة (ليانغ شان يو) قصة فولكلور كنة تقص حياة فتاة اسمها تشوينغ تاي) احبت فتى ولما رفض والدها تزويجها منه مات كمدا فلحقته وهو في القبر وخرجت معه في شكل فراشة مملوءة عفة وطهارة فنوع الشاوشينغ على عكس اوبيرا (بيكين) التي تطلب من محترفيها ان يقوم بجميع الادوار النسائية او الرجالية ممثلون والتي تختص بعدم استعمال المناظر وحاجيات المسرح المنحصرة في استعمال ستار القصر المنفدة وكراسي

والحركات هنا اصطلاحية فالمشية تدل على ان حاملها ذو عبقرية والمروحة على انه امام باب غرفة - الخ .. ويستطيع الممثل كتابة مكتوب شدون قلم ولا قرطاس

يسير الآن اوبيرا الشاو شينغ بين المسرح الاصطلاحي البحت والمسرح الواقعي فهي تستعمل المناظر الطبيعية مع المبالغة في الالوان فالسماء مثلا حمرته الزرقة والملابس طبيعية ايضا ولكنها فخمة فرايت مثلا سائلا فقيرا معدما مرتديا لباسا حريريا انيقا وحتى التنكير - ماكياج - يختلف فيه اوبيرا بيكين مع اوبيرا شاوشينغ فالاولى تستعمل تنكيرا رمزيا وتكثر من الادهان حتى تجعل من وجه الممثل قناعا مخيفا والثانية تبقي للوجه ملامحه مع تجميلها . وهذا النوع الجديد بالنسبة لصيني الشمال والجنوب كان له التاثير الجميل في نفوس رواد المسرح حيث انه لم يفت حدود المقاطعة التي نشا فيها الا بعد تحرير البلاد من عبودية الاستعمار الاجنبي - فصفقت بيكين عاصمة الصين لهذا الفن الجديد لا لجماله فحسب بل لانه يمثل خلقا اصليا بعث به فنانو المسرح الجهوي الذين عرفوا كيفية ابراز كنوز تراث الشعب الصيني

التقافي -هذا فيما يخص المسارح التي تقوم بادوار اشخاصها ادميون ولكنه توجد انواع اخرى من المسرح

- للبحث بقية -

في ميزان العدل

قانون الاحوال الشخصية واثره في المجتمع

غدا تحتفل المراة التونسية بمرور عام على اصدار قانون الاحوال الشخصية .

ذلك القانون الذي ردالاعتبار والكرامة لنصف هذه الامة .

وقد رايت ان اقوم ببعض التحريات عن الاثر الذي تركه صدور هذا القانون في المجتمع التونسي بوجه عام . واقتصرت في تحرياتي على الناحية العامة لان التخصيص في مثل هذه الامور يصعب تحقيقه في مجال ضيق كهذا الباب . فقررت ان اتصل بذوي الخبرة والتطبيق لما لهم من تجارب واسعة في هذا الميدان .

وقد بدات حديثي مع السيد علي الغربي رئيس الدائرة الاولى للاحوال الشخصية . بالعاصمة . بالقاء هذا السؤال :

لعبد المنعم يوسف

- ما هي الاسباب . في نظركم . التي دعت المشرع التونسي الى اصدار هذا القانون؟

- هناك سبب اول هو - كما تعلمون - الظروف التي حفت بالشعب التونسي من كل جانب . وقد تضافرت العوامل القاسية على هذا الشعب لتجعله لا يحفل كثيرا بالنتائج . وساعد على ذلك . السلطات التي كانت تتولى شؤون هذا البلد . بدون ان تبدي التفاتا الى ما تمليه قواعد الاسلام . من اعطاء حق الشورى . حتى بعدت حالتنا في وقت ما عن التعاليم الاسلامية وتبعت تلك الظروف ... اخرى استعمارية . كان لها ضلع كبير في احادة هذا الشعب عن الطريق السوي . بل واغرائه بشتى الوسائل لمخالفة تعاليم دينه .

حتى قيض الله لهذه الامة . من سبر غورها . وعرف عللها وضحى بالاعوام الطوال . لتهيئة الادوية الناجعة . حتى استكملت هذه الامة مؤهلاتها . فقام بالثورة التي كانت غرة في جبين الدهر . وسطورا لامعة في كتب التاريخ ... والتاريخ التونسي بوجه خاص . الا وهو زعيم الامة فخامة الرئيس الحبيب بورقيبة .

ومن وقت توليه لقيادة هذه الامة . اخذ يعالج امراضها بما هياه لها من مراهم . حيث اصيبت الامة بعلل شتى . اجتماعية وسياسية واقتصادية

وكان من احسن الادوية الناجعة التي قام بها في الناحية الاجتماعية . هو تكوين قانون الاحوال الشخصية وابرازه للوجود .

قلت للسيد علي الغربي : وهل طبق قانون الاحوال الشخصية من جانب القضاء تطبيقا واسعا ؟

اجاب سيادته قائلا : نعم . لقد طبق هذا القانون تطبيقا شاملا حسب ارادة المشرع . وما توسم فيه من اصلاح اجتماعي نبيل .

واني كقاض . خص باحدى دوائر الاحوال الشخصية . لمست الفوائد الجمة التي قصدها المشرع التونسي في السلك القضائي بالنسبة للحالة الشخصية . الامر الذي جعل التقاضي والوصول الى الحق . سهلا ميسورا على كل متضرر ..

ولمست ايضا رحابة صدور المتقاضين بهذا التشريع لا فرق بين محكوم له او محكوم عليه .

قلت : وهل قلت بذلك الشكاوى امام دوائر الاحوال ام زادت ؟

اجاب سيادته بقوله لقد كثرت القضايا امام الدوائر الشخصية ويرجع سبب ذلك الى عدة نواح منها تراكم المشاكل المزمنة في هذا الوقت وسهولة القيام برفع القضية . واني اقول لك فيما يخص الموضوع الاخير ان القضاء التونسي قد اصبح من السهل على كل انسان ان يثير امامه قضية ففي امكان كل فرد ان يدفع خمسة عشر فرنكا ليرفع نازلة وثمة موضوع آخر يسبب تكاثر القضايا وهو ان كل نزاع - حتى ولو كان بسيطا - ترفع فيه قضية . .

قلت : اذن فالجمهور يتحمل جزءا من مسؤولية تكاثر القضايا؟

قال سيادته نعم . وكثيرا ما نجد ان اسباب هذه القضايا تافهة جدا . اي انها لا تستحق ان تعرض امام القضاء

قلت : وما هو دوركم في مثل هذه القضايا ؟

اجابني قائلا : باننا نقوم بدور الوسيط لاصلاح ذات البين في مثل هذه الامور . كما شاهدت انت في بعض القضايا

قلت : وهل تعتقد سيادتكم ان قانون الاحوال الشخصية قد اتى بكل ما يرجى منه كقانون ؟

قال : بالطبع نعم . . .

قلت : وهل عندكم مثال تعطوه لنا عن طريقة تطبيق بعض فقرات في بعض القضايا ؟

اجاب : ان الامثلة كثيرة وهي واسعة لا يمكن حصرها . واني اقول لك ان كل القضايا التي بت فيها قد صدر فيها الحكم على اساس فصول هذا القانون بصفة عامة

وعرضت عليه مبلغا ماليا كتعويض وتقول المجلة ان عبد الوهاب ينوي التزوج بها وانه تعرف اليها في مصر وفي لبنان .

عبد الوهاب يتزوج بعد طلاق زوجته

بعد ان طلق المطرب الكبير محمد عبد الوهاب زوجته اقبال انصار ام اولاده سافر الى اثينا ثم الى اوروبا بالطائرة وردت مجلة (صباح الخير) انه انما سافر ليلتقي بزوجة سفير الاردن السابق بمصر عبد المنعم الرفاعي التي طلبت من زوجها الطلاق

في مصر يطالبون ايضا بتخفيض اثمان تذاكر المسرح واعانات الجمعيات التمثيلية لتغطى مصاريفها

اقترحنا في حديث سابق تخفيض اثمان التذاكر بالمسرح البلدي وحذف ضريبة المسرح عن الجمعيات التمثيلية واعطائها منحة تكفي لتغطية مصاريفها وقد وجدنا في الصحف المصرية صدى للمشكلة ذاتها بمصر وهذه مجلة الكواكب تقول :

« .. ولانقصد بتاميم المسرح اشراف الحكومة عليه . فانها تشرف عليه فعلا منذ اعوام .

انما نقصد بتاميم هنا جعل المسرح في خدمة الامة ، وتيسير مشاهدته لجميع طبقات الشعب وذلك بخفض اسعار الدخول الى الحد الذي يغري الجمهور بالاقبال عليه ويجعل ارتياد المسرح في متناول ابناء الامة جميعا .

ولشرح هذه الفكرة نقول ان الفرقة المصرية وهي الفرقة الرسمية الاولى ، كانت تشكو دائما من ضعف الاقبال عليها وبالتالي من قلة ايراداتها ، وكان المشرفون على الفرقة يظنون احيانا ان انصراف الجمهور يرجع الى ارتفاع مستوى المسرحيات التي تقدم له ، فيحاولون علاج الامر بالنزول التي تملق اهوائه وتقديم مسرحيات تافهة يقولون انها شعبية ترضى الجمهور .. ولم يكن هذا العلاج ناجحا في اغلب الاحيان ، فكانوا يخسرون الجمهور والفن معا ، ونحن نعتقد ان من اهم اسباب انصراف الجمهور عن المسرح الجدي ارتفاع اسعار الدخول فقد كان ثمن الكرسي في الصالة مرتفع جدا ، والمسالة قبل كل شيء تخضع لقانون العرض والطلب .

ولهذا كان المتفرج العادي يفضل ان يدفع قسطا ضئيلا من المال ليدخل السينما فيجلس على مقعد وثير مريح ، وسط هواء مكيف ، ويشاهد ابطال التمثيل العالميين في افلام رائعة ، بدلا من ان يدفع قسطا كبيرا من المال ليجازف بمشاهدة مسرحية للفرقة المصرية .

والواقع اننا في هذا العهد الجديد نحتاج الى سياسة واضحة تلائم روح العهد الذي قام لخدمة الشعب ، وهذه هي الخطوط العريضة للسياسة التي نرى انها تحقق التاميم الذي ندعو اليه

يجب ان تحتفظ الفرقة المصرية بالمستوى الفني الرفيع فيما تقدمه للجمهور ، لكي تكون مدرسة للشعب ، تساهم بنصيب موفور في تثقيفه ، وتكوين ذوق فني عام .

ويجب في الوقت نفسه اغراء الجمهور بمشاهدة انتاجها ، لان المسرح بغير جمهور ، كالمسجد بغير مصلين ، ولن يكون ذلك الا بتخفيض اثمان التذاكر ، بحيث تصبح قريبة لاثمان تذاكر السينما .

وبهذا نجذب الجمهور لمشاهدة المسرح ، ونيسر هذه المشاهدة لمن يريدها ممن لاتسمح موارده بدفع الاثمان المرتفعة . وبهذه الطريقة نعمل ايضا على خلق جيل من رواد المسرح ، يتذوقون آثاره ، ويصبح التردد على المسرح عادة لهم ،

ولا يخفى ان الاخذ بهذا الراي يقتضي مواجهة ما عسى ان يكون في ايرادات الفرقة من نقص بزيادة الاعانة الحكومية لتغطى كافة مصروفات الفرقة ولا شك ان ميزانية الدولة لن تضيف بضعة آلاف لكي يتمكن المسؤولون من تحقيق تاميم المسرح لخدمة الشعب .

حظك اليوم

برج الحمل - لوالد الفترة ما بين ٢١ مارس و ١٩ افريل .
كن حذرا من مجرى الحوادث وتنبه الى المحيطين بك لانهم قد يوحوا اليك بافكار تعود عليك بالمنفعة .

برج الثور - لوالد ما بين ٢٠ افريل ٢٠ مـاي .
ستكثر اعمالك اليوم فخذ لنفسك قليلا من الراحة في اول المساء حتى تجدد نشاطك وتستطيع مواصلة عملك .

برج التوأمين - لوالد ما بين ٢١ ماي و ٢١ حـوان .
ستتشغل بصحتك او بصحة شخص في النهاية .

برج السرطان - لموالد ما بين ٢٢ جوان و ٢٢ جويلية .
ستحبرك الظروف على تغيير بعض مواقفك ومع هذا فانك ستنهي السنة في سعادة تامة .

برج الاسد - لوالد ما بين ٢٣ جويلية و ٢٢ اوت .
ستتخذ موقفا يعود عليك وعلى اقرب الناس اليك بالفائدة والخير .

برج العذراء - لوالد ما بين ٢٤ اوت و ٢٣ سبتمبر .
ستسمح لك الظروف الحسنة التي تلاقيها اليوم في مختلف الميادين من اتمام سعيك في سعادة تامة . سوف تجلب اهتمام شخص ذو اهمية كبيرة .

برج الميزان - لوالد ما بين ٢٤ سبتمبر و ٢٣ اكتوبر .
سيكون يومك مشحونا بالاعمال ولكن المساء سيكون فترة راحة بالنسبة لك .

برج العقرب - لوالد ما بين ٢٤ اكتوبر و ٢٢ نوفمبر .
ستكون لاعمالك نتائج باهرة تمكنك من قضاء امسية رائعة مريحة .

برج القوس - لوالد ما بين ٢٣ نوفمبر و ٢١ ديسمبر .
ان صباحك ستكثر فيه الاعمال ولكن المساء سيكون جد مريح بالنسبة لك .

برج الجدي - لوالد ما بين ٢٢ ديسمبر و ٢٠ جانفي .
ان اليوم الاخير من هذه السنة سوف لا يكون يوم راحة لك ولكنه يوم شغل ياتي بنتائج سارة .

برج الدلو - لوالد ما بين ٢١ جانفي و ١٨ فيفري .
حاول ان تقضي يومك وسط عائلتك فان سعادتك ستتضاعف .

برج الحوت - لموالد ما بين ١٩ فيفري و ٢٠ مارس .
في هذا المساء يعرض عليك عرض يعود عليك بالفائدة . ستقضي فترة مريحة وسعيدة في المساء .

اذاعة تونس الوطنية

طول الموجة : ٤٧٧ مترا
٦٢٩ كيلو سايكل

برامج يوم الثلاثاء

اذاعة الزوال
١٢،٣٠ حفلة غنائية
١٣،٠٠ الاخبار والبلاغات المحلية
١٣،٢٠ موسيقى بدوية
١٣،٣٥ الشعر الملحون للسيد علي مامغلي
١٣،٤٥ اغاني بدوية
١٤،٠٠ انتهاء الاذاعة

اذاعة المساء
١٨،٣٠ تلاوة البرنامج - موجز الانباء
١٨،٤٠ النغمات الشرقية اعداد مصطفى بوشوشه وزرياب
١٩،١٠ حديث للسيد ابي القاسم محمد كرو
١٩،٢٠ منتخبات من الاغاني
١٩،٤٥ الاخبار صوت الجزائر - سمر السيد عبد العزيز العروي
٢١،٠٠ حفلة غنائية
٢١،٣٠ حديث للسيد الحبيب بلخوجة -ما ينبغي ان تعلم .
٢١،٤٥ موسيقى
٢٢،٠٠ حفلة شرقية
٢٣،٠٠ رض انباء اليوم
٢٣،١٥ انتهاء الاذاعة

برامج يوم الاربعاء

اذاعة الصباح
٦،٣٠ القران الكريم
٦،٤٥ تلاوة البرنامج
٦،٤٦ موسيقى خفيفة
٧،٠٠ الاخبار ومعرض الصحافة المحلية
٧،٣٠ منتخبات من المسجلات
٧،٣٥ اسعار اليوم للسيد البشير بوثيبه
٧،٤٠ اغاني الصباح
٧،٥٥ موجز الانباء
٨،٠٠ انتهاء الاذاعة

منتخبات اليوم
(البرنامج المسائي)

- النغمات الشرقية
- ما ينبغي ان تعلم
- حفلة غنائية
- حديث ادبي

هنا لندن
(اطوال الموجات)

يذيع القسم العربي بهيئة الاذاعة البريطانية على الموجة المتوسطة وطولها ٤٧٠،٢ مترا وعلى الموجات القصيرة واطوالها بالامتار ١١ و ١٣ و ١٦ و ١٩ و ٢٥ و ٣١ و ٤١ و ٤٤ و ٤٩ والموجة ١١ مترا التي اضيفت مؤخرا هي موجة قصيرة موجهة الى الشرق الاوسط وشرق افريقيا بين الساعة العاشرة والساعة الواحدة بتوقيت غرينتش .

هنا نيويورك

تذيع محطة صوت امريكا برامج صباحية وزوالية ومسائية تبتدي الاولى من الرابعة صباحا بتوقيت غرينتش على موجات قصار من فئة ١٩ و ٢٥ و ٣١ مترا وتبتدي الثانية من الساعة الثانية بعد الظهر على موجتين قصيرتين طولهما ١٦ و ١٩ مترا وتبتدي الاذاعة المسائية على الساعة الخامسة على موجات من فئة ١٩ و ٢٥ و ٣١ و ٤١ مترا .

هنا القاهرة

تذيع على موجة متوسطة طولها ٣٨٨ مترا وبديلتها قدرها ٧٧٣ كيلو سايكل في الثانية . ومتوسطة اخرى ٢٧٨ مترا . ٣٠٦ امتار . وعلى موجتين قصيرتين طول الاولى ٣٠،٦٣ وطول الثانية ١٩،٣٩ مترا .
مواعيد الارسال من الخامسة والربع صباحا بتوقيت تونس الى الواحدة بعد منتصف الليل .

اذاعة صوت العرب

تذيع على موجات متوسطة ٤٨٣،٩ مترا بديلتها قدرها ٦٢٠ كيلو سايكل في الثانية وعلى موجتين قصيرتين طول الاولى ٤٢،٥٥ مترا وطول الثانية ٧٥،٧١ مترا مع اضافة موجة قصيرة ثالثة هي ١٦،٧٥ مترا .

هنا مكة

تذيع على موجة متوسطة طولها ٤١٢ مترا اي بديلتها قدرها ٧٢٥ كيلو سايكل في الثانية .

هنا دمشق

موجات متوسطة ٤٠٢ مترا . ٤٥١ مترا ٤١٧ مترا ٥٠٠ مترا
موجات قصيرة صباحا ٤٨،٦ مترا ٤١،٩٨ مترا مساء ٤١،٩٨ مترا ٤٨،٦ مترا تذيع طوال الوقت

هنا بغداد

تذيع على موجة متوسطة طولها ٣٩٣،٦ مترا وعلى اخرى قصيرة طولها ٩١،٠٠ مترا

هنا باريس

تذيع الى شمال افريقيا على موجات قصيرة طولها ٣٠،٧٥ مترا الوقت من الساعة ٢٠،٤٥ الى ٢٢،٠٠

هنا هلفرسوم هولندا

تذيع على موجات قصار توجه الى جميع الاقطار العربية وطول هذه الموجات ١٢،٠٩٦ مترا - ١٦،٨٨ - ١٩،٤٥ - ٣٠،٧٩ الاوقات من السابعة والنصف الى ٨،٢٥ مساء بتوقيت تونس

أين تقضي سهرتك ؟

المسرح البلدي عند التاسعة ليلا :
« لاغلى الثمن »
اوتيريت فرنسيه ذات ثلاثة فصول

البلماريوم - عرض مستمر من الساعة ١٤،٣٠ الى الساعة ١٩،٠٣ - حفلة المساء الساعة ٢١،١٥

(اجرة الشيطان)

تمثيل اويس وبلسن وجيف شفرلر

الكولیزي - عرض مستمر من الساعة ١٤ الى الساعة ٢ حفلة المساء الساعة ٢١،١٥

برمارا ليج ودورا دولي في :
ميز بيقال

الكابيتول عرض مستمر من الساعة ١٥ الى الساعة ٢ حفلة المساء الساعة ٢١،١٥

الكم والحسناء

الموندیال - عرض مستمر من الساعة ١٤،٣٠ الى الساعة ٢٠ حفلة المساء الساعة ٢١،١٥

كهرباء وعاطفة

تمثيل غاري غرانت وصونيا لورين

باريس - عرض مستمر من الساعة ١٠ الى الساعة ٢٠ حفلة المساء الساعة ٢١،١٥

مارتين كارول وميشا آلبرفي :
ناتالي

ا - ب - س - عرض مستمر من الساعة ١٥ الى الساعة ٢٠ - حفلة المساء الساعة ٢١،١٥

الشقراء وانا

تمثيل « القنبلة الشقراء » جوان مانسفيلد

الكران - عرض مستمر من الساعة ١٥ الى الساعة ٢٠ حفلة المساء الساعة ٢١،١٥

بنات اليوم

تمثيل عبد الحليم حافظ - ماجدة - راج منير

القلوب : عرض مستمر من الساعة ١٥ الى الساعة ٢٠ حفلة المساء الساعة ٢١،١٥

كازينو باريس

تمثيل جيلبير بيكو كاترين فالانت

الريو - عرض مستمر من الساعة ١٥ الى الساعة ٢٠ حفلة المساء الساعة ٢١،١٥

فقراء اغنياء

تمثيل هيلين ريمي - غابي اندري

الباريتز - عرض مستمر من الساعة ١٤،٣٠ الى الساعة ٢٠ حفلة المساء الساعة ٢١،١٥

العملاق

تمثيل اليزابيث - جيمس دان

الماريفو - عرض مستمر من الساعة ١٥،٣٠ الى الساعة ٢٠ حفلة المساء الساعة ٢١،١٥

ترابيز (ابطال الموت)

تمثيل كواتبي - لولو بريجيدا

الشان ايليزي - عرض مستمر من الساعة ١٤،٣٠ الى الساعة ١٥،٣٠ حفلة المساء الساعة ١٥،٢١

يوهان ماتز ورودولف براك في :

المؤتمر يعزف

ستوديو ٣٨ - عرض مستمر من الساعة ١٥ الى الساعة ٢٠ حفلة المساء الساعة ٢١،٠٠

اريان

تمثيل غاري كوبر وموريس شوفالييه

البرناس - عرض مستمر من الساعة ١٥ الى الساعة ٢٠ حفلة المساء الساعة ٢١،١٥

سكتت الاصوات

تمثيل ميشال راي والزا كردناس

الميدي مينوي - عرض مستمر من الساعة ١٥ الى الساعة ٢٠ حفلة المساء الساعة ٢١،١٥

نهر الحظ الاخير

تمثيل بكس راسون ووليام تالمان

السيني سوار - عرض مستمر من الساعة ١٥ الى الساعة ٢٠ حفلة المساء الساعة ٢١،١٥

دهب

تمثيل فيروز - انور وجدي

الحمراء : عرض مستمر من الساعة ١٥ الى الساعة ١٩،٣٠

بنات اليوم

تمثيل عبد الحليم حافظ - ماجدة - سراج منير

٤٨ فصل قانون تعويض اضرار حوادث الشغل والأمراض المهنية

الفصل ٩٧ – تتم مراقبة العلاج الطبية ومراقبة صحة المرضى المدعين الاصابة بمرض مهني على نفس النمط الذي تتم به في حوادث الشغل . وقد تقوم به ايضا ووجوبا تقدية الشغل الطبية في كل حالة ووقت .

الفصل ٩٨ – يجب على كل طبيب لاحظ اثناء مباشرته لوظيفه اصابة شغال بمرض مهني سواء اكان المرض مذكورا أم لا بالجدول المشار اليه بالفصل ٨٨ ان يعلم بذلك مع بيان نوع المصدر المضر الذي يمكن ان ينسب الى تاثيره ذلك المرض ومهنة المريض .

وهذا الواجب ملقى بالاخص على اطباء المعمل .

ويوجد هذا الاعلام في كل الحالات الى كتابة الدولة للشؤون الاجتماعية .

الفصل ٩٩ – يمكن لكاتب الدولة للشؤون الاجتماعية ان يضبط بقرارات منه الظروف الخاصة التي يطبق فيها هذا القانون على بعض الامراض المهنية وان يضع بالاخص على كاهل المستاجرين غرامات عن الانتقال من عمل لاخر ووسائل وقائية خاصة .

الباب الرابع
الضمانات التكميلية او الخاصة
القسم الاول
تنظيم صندوق حوادث الشغل

الفصل ١٠٠ – احدث بسجلات القابض العام للبلاد التونسية صندوق خاص من الخزينة العامة يعرف (بصندوق حوادث الشغل) الغاية منه ضمان اجراء الغرامات المنصوص عليها بالابواب الثاني والثالث والرابع من هذا القانون اما تعويضا عن المسؤول واما تكملة واما في بعض حالات خاصة بالمسؤولية المشتركة .

الفصل ١٠١ – يمول الصندوق المذكور من الايرادات الاتي بيانها :

– محصول الاداءات المنصوص عليها بالفصل ١٠٤ اسفله

– المبالغ المقومة من المستاجرين او المؤمنين بعد احلال الصندوق محل حقوق المتضررين بحوادث الشغل او بالامراض المهنية .

– مدخول الاموال التي يستخدمها الصندوق طبق الراي الذي يبديه كاتب الدولة للمالية .

– رؤوس الاموال المكونة للجرايات التي ربما يجريها الصندوق وفقا لاحكام هذا القانون .

– الغالم القائمة مقام اجور طيبة والمنصوص عليها بالفصل ٥٢

الفصل ١٠٣ – يخصص مال الصندوق لدفع المصاريف الاتي بيانها وذلك في نطاق برنامج تصرف سنوي يقسم لمدتين ويضبط بقرار مشترك من كاتبي الدولة للمالية وللشؤون الاجتماعية .

المادة الاولى

دفع الغرامات واقساط الجرايات والمنح والزيادات المسداة للمتضررين بحوادث الشغل او بالامراض المهنية او لمن آل حقهم اليهم والمحمولة قانونيا او عدليا على كاهل الصندوق .

المادة الثانية

– مصاريف ادارة شؤون الصندوق ولاسيما مصاريف شراء المعدات والعناية بها والاثاث اللازم لسيره ومصاريف قسم النوازل ونفقات التصرف للمحكوك المقابلة للاموال المستخدمة ودفع ما يقابل مرتبات موظفي الدولة الموضوعين تحت ذمة الصندوق وذلك لفائدة الميزانية العامة .

– رؤوس الاموال المكونة للجرايات الموقوفة على كاهل الصندوق والتي قد يعهد هو بدفعها لمنظمة اخرى مرخص لها .

– رؤوس الاموال المخصصة لانجاز حركة ترمي الى الوقاية من حوادث الشغل والامراض المهنية وكذلك الاموال المعدة لاعادة التدريب والتصنيف المهني لسواقط الشغل .

ان مقدرات مصاريف المادة الاولى هي تقديرية ليس الا . اما مصاريف المادة الثانية فتحديدية

– على انه يجب ان تبقى مصاريف المادتين الاولى والثانية معا جائلة في حدود اعتمادات الصندوق .

ان مبالغ الصندوق الغير المعدة للاستخدام حالا قابلة للاستحالة لرفاع دولية اوصكوك مزكاة وذلك طبق الراي الذي يبديه كاتب الدولة للمالية .

الفصل ١٠٣ – يخصم مال الصندوق لدفع المصاريف الاتي بيانها وذلك في نطاق برنامج تصرف سنوي يقسم لمدتين ويضبط بقرار مشترك من كاتبي الدولة للمالية وللشؤون الاجتماعية .

الفصل ١٠٤ – تحدث بسجلات القابض العام للبلاد التونسية صندوق خاص من الخزينة العامة يعرف (بصندوق حوادث الشغل) الغاية منه ضمان اجراء الغرامات المنصوص عليها بالابواب الثاني والثالث والرابع من هذا القانون اما تعويضا عن المسؤول واما تكملة واما في بعض حالات خاصة بالمسؤولية المشتركة .

الفصل ١٠١ – يمول الصندوق المذكور من الايرادات الاتي بيانها :

– محصول الاداءات المنصوص عليها بالفصل ١٠٤ اسفله

– المبالغ المقومة من المستاجرين او المؤمنين بعد احلال الصندوق محل حقوق المتضررين بحوادث الشغل او بالامراض المهنية .

– مدخول الاموال التي يستخدمها الصندوق طبق الراي الذي يبديه كاتب الدولة للمالية .

– رؤوس الاموال المكونة للجرايات التي ربما يجريها الصندوق وفقا لاحكام هذا القانون .

– الغالم القائمة مقام اجور طيبة والمنصوص عليها بالفصل ٥٢

الفصل ١٠٣ – يخصص مال الصندوق لدفع المصاريف الاتي بيانها وذلك في نطاق برنامج تصرف سنوي يقسم لمدتين ويضبط بقرار مشترك من كاتبي الدولة للمالية وللشؤون الاجتماعية .

المادة الاولى

دفع الغرامات واقساط الجرايات والمنح والزيادات المسداة للمتضررين بحوادث الشغل او بالامراض المهنية او لمن آل حقهم اليهم والمحمولة قانونيا او عدليا على كاهل الصندوق .

المادة الثانية

– مصاريف ادارة شؤون الصندوق ولاسيما مصاريف شراء المعدات والعناية بها والاثاث اللازم لسيره ومصاريف قسم النوازل ونفقات التصرف للمحكوك المقابلة للاموال المستخدمة ودفع ما يقابل مرتبات موظفي الدولة الموضوعين تحت ذمة الصندوق وذلك لفائدة الميزانية العامة .

– رؤوس الاموال المكونة للجرايات الموقوفة على كاهل الصندوق والتي قد يعهد هو بدفعها لمنظمة اخرى مرخص لها .

– رؤوس الاموال المخصصة لانجاز حركة ترمي الى الوقاية من حوادث الشغل والامراض المهنية وكذلك الاموال المعدة لاعادة التدريب والتصنيف المهني لسواقط الشغل .

ان مقدرات مصاريف المادة الاولى هي تقديرية ليس الا . اما مصاريف المادة الثانية فتحديدية

– على انه يجب ان تبقى مصاريف المادتين الاولى والثانية معا جائلة في حدود اعتمادات الصندوق .

ان مبالغ الصندوق الغير المعدة للاستخدام حالا قابلة للاستحالة لرفاع دولية اوصكوك مزكاة وذلك طبق الراي الذي يبديه كاتب الدولة للمالية .

الفصل ١٠٣ – يخصم

الرياضة

نتائج مباريات يوم الاحد

كان صبيحة يوم الاحد الماضي موعد اجراء مسابقة الملعب التونسي السنوية لمختلف الاصناف وقد جرى المهرجان بحضور السيد عزوز الرباعي وكيل كتابة الدولة للشباب والرياضة ومسيري جمعية الملعب التونسي الناشطة وكذلك قادة ومسيري الفرق المشاركة في كل هذا المهرجان وبعد اجراء كل المسابقات التي تمت في جو مفعم بالنشاط والحيوية على الرغم من رداءة الاحوال الجوية تولى السيد وكيل كاتب الدولة للرياضة توزيع الجوائز بمحضر قادة الملعب التونسي على الفرق الفائزة فكانت :

١- الزيتونة الرياضية لصنف الاطفال
٢) الشبيبة الرياضية الاسلامية لصنف المبتدئين .
٣) الملعب التونسي لصنف الشبان .
٤) نادي الاشغال العمومية لصنف الكهول .

وفيما يلي النتائج العامة :

الناشئين

مسافة ١٤٠٠ م

١) حسين فكران (الملعب التونسي) ٤ د ـ ٥١ ث ١٠ / ١
٢) محمد الجويني (الشبيبة الاسلامية) ٤ د ـ ٥٧ ث ١٠ / ٢
٤) احمد بن خليفة (الزيتونة الرياضية) ٥ د ـ ٢ ث
٤) بودربالة (الملعب التونسي) ٥ د و ٥ ث ١٠/٢
٥) محمد عفشة (الناصرية) ٥ د و ٩ ث ١٠ / ٢

ترتيب الفرق

١) الزيتونة الرياضية ١٦ نقطة
٢) الملعب التونسي ١٧ نقطة
٣) الناصرية ٢٤ نقطة
٤) الشبيبة الاسلامية ٢٤ نقطة

المبتدئون

١) احمد بن راشد (نادي الغاز) ٨ د ٢٨ ث ٢/١٠
٢) صالح بن عبد الله (الشبيبة الاسلامية) ٨ د ٣٨ ث
٣) ساسي بشير (الملعب التونسي ٨ د ٥٤ ث ٢/١٠
٤) محمد الطرابلسي (الشبيبة الاسلامية) ٨ د و ٥٥ ث ٤/١٠
٥) محمد القليعي (الاتحاد الرياضي الاسلامي ٨ د و ٥٨ ث و ٢/١٠

ترتيب الفرق

١) الشبيبة الاسلامية ١٥ نقطة
٢) الملعب التونسي ٢٠ نقطة
٣) الناصرية ٣٩ نقطة
٤) الاشغال ٧٢ نقطة
٥) الزيتونة ٧٦ نقطة

الشبان مسافة ٤٢٠٠ م

١) ساسي عبد القادر (الملعب التونسي ١٥ د ٣٧ ث ٢/١٠
٢) عمر بن عمار الملعب التونسي ١٦ د ٤١ ث
٣) ساسي عبد الستار الملعب التونسي ١٣ د ٤٢ ث
٤) الهادي بن محمد الشبيبة
٥) ابراهيم خويط الشبيبة الاسلامية ١٣ د ٤٥ ث

الكبار مسابقة ٦٣٠٠

١ ـ رشيد بن نصر (نادي الغاز) ٢٠ د ٢١ ث ٥/١٠
٢ ـ عبد العزيز النفزي (الزيتونة الرياضية) ٢٠ د ٤١ ث ٦/١٠
٣ ـ الورتتاني (الاشغال) ٢٠ د ٤٩ ث ٤/١٠
٤ ـ الخطوي (الاشغال) ٢٠ د ٥٨ ث
٥ ـ المولدي غشاية (الاشغال) ٢١ د ٦ ث ٧/١٠

ترتيب الفرق

١ ـ الرابطة الرياضية للاشغال ٢٥ نقطة
٢ ـ الجيني فصيلة عدد ١ ٦٢ نقطة
٣ ـ الجيني فصيلة عدد ٣ ٧٧ نقطة
٤ ـ الاتحاد الرياضي بحمام الانف ٨٢ نقطة
٥ ـ الجيني الفصيلة عدد ٢ ١١٣ نقطة
٦ ـ الجيني الفصيلة عدد ٤ ١٢٠ نقطة
٧ ـ الجيني الفصيلة عدد ٥ ١٧٤ نقطة
٨ ـ النادي الاولمبي بالكرم ٢١٢ نقطة

ولم تشارك : الزيتونة الرياضية الشبيبة الرياضية الاسلامية نادي الغاز

سباق الدراجات

نظمت جامعة العاب القوى هذا الاسبوع مسابقة تمهيدية مسافتها ١٢٥ ك٠م من تونس الى زغوان ومنها الى سانت مرى دي زيت فالسبالة فتونس . وقد حضر الحفل وكيل كتابة الدولة للشباب والرياضة . وفيما يلي نتائج

١ ـ كستيلانو (نادي البريد) ٣ س ١٧ د
٢ ـ لوبيكولو (نادي البريد) ٣ س ١٧ د
٣ ـ حمة بن فاضل (نادي البريد) ٣ س ١٩ د
٤ ـ ابن عابدة (الاتحاد الاسلامي الاولمبي) ٣ س ٢٠ د
٥ ـ التواتي (الاشغال العمومية) ٣ س ٢٠ د
٦ ـ بيازا (البريد)
٧ ـ بلوحشية (نادي البريد)
٨ ـ المرداسي (الاشغال العمومية) ٣ س ٢٥ د
٩ ـ الدريدي (الاتحاد الاسلامي) ٣ س ٢٥ د ٣٠ ث

كرة القدم

نتائج مباريات كاس تونس

النادي الافريقي ـ نادي الغاز (٢ ـ ٢) بعد تمديد الوقت
الترجي الرياضي ـ المستقبل الاسلامي (٢ ـ ١)
الاتحاد التونسي ـ الشبيبة الاسلامية (٤ ـ ٠)
نادي حمام الانف ـ النجم الرادسي (٤ ـ ١)
النجم الساحلي ـ المكارم بالمهدية (١ ـ ٠)
المنصورة لحمام الانف ـ الاتحاد الاسلامي الاولمبي (٠ ـ ٠)
الملعب التونسي ـ قرمبالية الرياضية (٩ ـ ٠)
الملعب السوسي ـ اتحاد المنستير (١ ـ ٠)
سكك الحديدية الصفاقسي ـ شبيبة الرديف (٣ ـ ٠)
النادي التونسي ـ الملعب القابسي (١ ـ ٠)
النادي البنزرتي ـ الملعب الافريقي (١ ـ ٠)
اتحاد منزل بورقيبة ـ نادي المجاز (٤ ـ ٢)
الوطني البنزرتي ـ طلبة ماطر (٤ ـ ٠)

الاتحاد العام التونسي للشغل

النقابة التونسية للتعليم العمومي
فرع سوسة
بلاغ

اجتمع المعلمون التونسيون التابعون للنقابة التونسية للتعليم العمومي بجهة سوسة يوم الاحد العاشرة صباحا بنادي الاتحاد الجهوي بسوسة برئاسة الاخ محمد بوراوي وبعد تلاوة المنشور الوارد من اللجنة التنفيذية للنقابة واجراء عمليات الانتخاب اسفرت نتيجة التصويت على تعيين الزملاء الاتي اسماؤهم :

كاتب الفرع الاخ محمد العروي ـ كاهيته عبد السلام بشير ـ امين المال بوراوي الدبابي ـ كاهيته رمضان الدنقزلي ـ الاعضاء محمد بن نصر ـ محمد البحري ـ محمد الطرابلسي

وبعد تبادل الاراء في مسائل مختلفة رفعت الجلسة قرب الزوال

الفرع الجامعي للموظفين التونسيين بمنزل بورقيبة يجدد هيئته

اجتمع الموظفون التونسيون بناديهم يوم ١٥ ديسمبر وبعد المناقشة في الامور النقابية جددوا هياتهم على النحو التالي :

محمد الناصر البلدي كاتب عام ـ الحبيب البرهومي كاهيته ـ عمران بن الاكحل امين المال ـ حسين بلال عضو الدعاية

واثر ذلك وافقوا بالاجماع على اللائحة التالية :

ان الموظفين التونسيين بمنزل بورقيبة المجتمعون بنادي الفرع الجامعي بمناسبة تجديد هيئته يعلنون :

١) تعلقهم بالحزب الحر الدستوري التونسي وتاييدهم التام لسياسة الرئيس بورقيبة .
٢) يعلنون تاييدهم التام وتضامنهم المطلق مع اخوانهم الجزائريين وينادون الضمير العالمي واحرار الفرنسيين بوضع حد لاراقة الدماء بالجزائر ويأملون من الساسة الفرنسيين ان يقدروا وساطة تونس والمغرب حق قدرها لايجاد حل سلمي لقضية الجزائر الشقيقة
٣) يطالبون بانجاز قانون الوظيفة العمومية .
٤) يطالبون باصلاح الوظيفة التعليمية ماديا وادبيا وتحوير برنامج التعليم لينسجم مع القومية التونسية .
٥) يطالبون بالغاء قرار ٣ اوت ١٩٥٦ وانشاء مجالس التاديب
٦) يؤيدون ما جاء بلائحة الاتحاد العام يوم ٥ ديسمبر ١٩٥٧ .

عجز في ميزان الدفوعات الباكستاني

كراتشي ـ وقع عجز في ميزان الدفوعات بباكستان خلال تموز ـ ايلول بلغ ١٤٠،٩ مليون روبية (١٠،٥٧ مليون استرليني) هذا ما اذاعته وزارة المال الباكستانية .

اما العجز في التجارة فقد بلغ ١٠٠،٥ مليون روبية . وبلغت الصادرات في هذه المدة ٣٥٠،٤ مليون روبية يقابلها ٣٨٠،٠٥ مليون روبية في السابق . اما الاستيراد (حساب خاص) فقد بلغ ٢٠٠،٨ مليون روبية ، كما بلغ الاستيراد بحساب الحكومة ٢٥٠،١ روبية

أسعار الذهب

لويز تونسي	٣٤٠٠
نصف لويز	١٧٠٠
لويز نابليون	٤١٠٠
نصف لويز نابليون	٢٠٠٠
لويز سويسري	٣٧٢٠
لويز لاتيني	٣٦٧٠
ليرة انقليزية	٤٧٠٠
نصف ليرة	٢٣٢٠
عشرون دولارا	٢٠٠٠٠
عشرة دولارات	٩٩٠٠
خمسة دولارات	٤٨٠٠
عشرون مارك المانى	٥٧٧٠
الذهب الفرى عيار ٢٤	٥٦٤
خمسون بيزى مكسيك	٢٣٠٠٠

فورد جديدة لمزاحمة فولز فاكون

امستردام ـ قررت شركة فورد للسيارات الاميركية انتاج سيارة صغيرة لتزاحم سيارة فولزفاكون المانية وفيات الايطالية . وتقدر المدة للبدء في انتاج هذه السيارة بعامين او ثلاثة اعوام

اما محرك هذه السيارة فسيكون باربع اسطوانات وتمنها اقل من ٥٠٠ استرليني

الاتحاد التونسي للصناعة والتجارة

نشاط الاتحاد الجهوي بقفصة

عقد الاتحاد الجهوي للصناعة والتجارة بقفصة مؤتمره السنوي بمحضر الاخ عبد الحميد بوخريص مبعوث الاتحاد المركزي وبحضور نواب كافة النقابات التابعة لجهة قفصة .

وبعد تلاوة التقريرين الادبي والمالي والمصادقة عليهما وقع انتخاب الهيئة الجديدة المسيرة للاتحاد على الصورة التالية :

الرئيس : رشيد الدالي ـ الكاتب العام احمد زعيش ـ الكاتب العام المساعد الازهر بن بوبكر ـ الكاتب العام المساعد محمد الطاهر بوترعة ـ النفطي ابن الحاج علي جلول ، امين المال ـ محمد ابن محمد الصالح ـ امين المال المساعد ـ علي ابن الحاج علي ـ مراقب محمد بن رجب ـ

اعضاء : حمودة بلليل ، علي العبيدي ، عبد اللطيف عباس ، ابراهيم بلليل ، عثمان بن الربيعي الاخضر بن مصطفى ، الهادي بن محمد .

كما جدد انتخاب مجالس النقابات التالية :

نقابة ارباب المخابز بقفصة

الرئيس ـ عبد الرحمان اصويد ـ الكاتب العام محمد بن رجب ـ الكاتب العام المساعد بوراوي بن الطاهر ـ امين المال علي العبيدي ـ امين المال المساعد علي بن محمد الاخضر خلف الله .

اعضاء : ابن عيسى اقعيب ومحمد خليل : مراقبان : يوسف اقعيب وعمر ابن الحاج عمر

نقابة تجار العطرية بقفصة

الرئيس : مصطفى بن فاخت ـ كاهيته محمد الصالح بن الحولة ـ الكاتب العام محمد بن يوسف ـ الكاتب العام المساعد صالح بن محمد الراشدي ـ امين المال عبد الجواد عبودة ـ امين المال المساعد علي بن السنوسي .

اعضاء : محمد الاخضر اقعيب ، علي اقطاري ـ الطيب بن الاكحل ـ محمد رواشد .

نقابة الحفارة بقفصة

الرئيس : حراش الاطرش ـ كاهيته البكري بن حسن ـ الكاتب العام الازهر بن بوبكر ـ الكاتب العام المساعد مشري لزعيش ـ امين المال اقليعي منصوري ـ امين المال المساعد علي قطاري .

اعضاء : علي بن عبد الله ـ السهيلي بن الهاني ـ مشري بن زايد ـ مصطفى بن علي حميدة ـ الصغير بن شامخة .

نقابة التجار والصنايعية بزانوش

الرئيس : حسن بن عياشي ـ الكاتب العام محمد بن صالح ـ الكاتب العام المساعد مصباح بن بوطرفة ـ امين المال المختار بن صالح ـ امين المال المساعد احمد العيادي .

عضو : نصر بن نصر ـ مراقب البشير بن بلقاسم .

نقابة التجار والصنايعية بالقطار

الرئيس : محمد الاخضر بن محمد ـ الكاتب العام ساسي ابن الحاج عبد الله ـ الكاتب العام المساعد احمد بن اللطيف ـ امين المال الطاهر العكرمي ـ امين المال المساعد ـ حمادي بن حمادي .

اعضاء : نصر بن بلقاسم ـ محمد بن احمد . مراقبان : عمر الحامدي ـ مصطفى بن احمد .

مشروع إنشاء مصنع للحديد والصلب في إيران

طهران ـ قررت الحكومة الايرانية ان تنشىء مصنعا المانيا وبمساعدة الخبراء الالمان . وقد اعلن هذا الخبر على اثر رفض البنك الدولي تمويل المشروع على اساس عدم امكانية المصنع ان يعطي ارباحا للقرض والفوائد الناتجة عنه .

هذا وسوف تقوم شركة كروب ودماج بتمويل المشروع البالغة تكاليفه ١٢٠ مليون ـ استرليني فتقدم الحكومة الالمانية ١٠ مليون استرليني وكذلك كروب ، كاعتماد اول . وسوف يشرف كروب على المصنع حتى يتم تدريب الايرانيين

اما انتاج المصنع فيبلغ ١٠٠،٠٠٠ طن في العام الاول ثم يزيد في العام التالي الى ٢٠٠،٠٠٠

رقم قياسي

بون ـ اصبح من المؤكد ان صانعي اجهزة التلفزيون في المانيا سيتمكنون من بيع جميع الاجهزة المصنوعة حتى آخر جانفي ولقد بدات المصانع الالمانية المنتجة لاجهزة التلفزيون ترفض اية طلبات تقع خلال مدة ديسمبر وجانفي .

ويقدر عدد انتاج وحدات التلفزة خلال هذا العام بـ ٨٥٠،٠٠٠ جهاز يقابلها ٥٩٠،٠٠٠ جهاز في العام الماضي

اما الصادرات من اجهزة التلفزيون فقد ارتفعت من ٥٧،٠٠٠ جهاز في العام الماضي الى ٢٠٠ر٠٠٠ جهاز في هذا العام

واصبحت نسبة المبيعات من التلفزيون عند بائعي اجهزة الراديو ٤٥ بالمائة يقابلها ٢٥ بالمائة في الاسابيع القليلة السابقة لعيد الميلاد في العام الماضي . هذا ولا تزال الطلبات تترى على اجهزة التلفزيون من قياس ٢١ انش والذي يباع الجهاز منه بين ٦٨ و ٨٥ استرليني

اما اجهزة الراديو التي تاثرت باقبال الناس على اجهزة التلفزيون لا زالت متقدمة عن العام الماضي بنسبة ٢٠ بالمائة اذ بيع منها هذا العام ٥٠٠،٠٠٠ جهاز

واصاب حركة بيع اجهزة التسجيل ما اصاب اجهزة الراديو والتلفزيون فبيع منها هذا العام ٣٧٠،٠٠٠ جهاز . وقد سجلت ماركة كروندیك على نسبة في المبيعات فبلغت ٧٠ بالمائة من مجموع المبيعات .

وتدرس الان الشركات الالمانية مشروعا يقضي بتوسيع حركة المبيعات وذلك بانتهاج سياسة دعاوية اوسع واكبر

نظارات ١٥٠٠ ف
للقراءة وللنظر . جميع الارقام عند
صابيل ٥٤ نهج الكورس

الاسواق المركزية

اللحم		
علوش		٥٢٠ـ٥٦٠
برکوس		٣٨٠ـ٤٤٠
ماعز		٣٠٠ـ٣٤٠
بقري		٣٦٠ـ٣٢٠
الدجاج		
بالجملة		٢٧٠ـ٢٣٠
بالتفصيل		٣٠٠ ـ ٢٧٠
دجاج منبوح		٣٦٠
سمن		٧٥٠ ـ ٥٠٠
العسل		٤٠٠ـ٣٥٠
الفلال		
برتقال		٧٠ ـ ٢٠
ماداللينة		١٢٠ـ٢٠
ايجاص		٣٥٠ـ٢٥٠
تفاح		٢٤٠ـ١٨٠
رمان		١٠٠ ـ ٨٠
سفرجل		١٠٠ـ٨٠
موز		٢٠٠ـ١٨٠
الخضر :		
الدقلة		٣٠٠ـ٢٢٠
قنارية		١٠٠ـ٥٠
جلبانة		٥٠ ـ ٨٠
فلفل		١٤٠ـ ٨٠
قرع احمر		١٥ـ٣٠
قارص		٩٠ـ٤٠
معدنوس		١٠٠ـ٩٠
كلافز		٦٠ـ٥٥
سلق		٣٥ـ٣٠
لفت		٣٥ـ٢٠
بطاطة		٥٠ ـ ٢٥
بصل		٢٥ـ١٨
بروكلو		٦٠ـ٢٠
كرمب		٤٠ـ٥٠
زيتون		٩٠ـ٤٠
الزيوت		
زيت عال		٢٤٥ـ٢٤٠
عصري اولى		٢٤٠ـ٢٣٥
عصري ثانية		٢٣٥ـ٢٣٠
فضيخ		٢٢٥ـ٢٢٠
مصري		
الحوت		٢١٠ـ١٩٠
بوري		٦٠٠ ـ ٤٥٠
ورقة		٧٠٠ ـ ٥٠٠
متاني		٧٠٠ ـ ٥٠٠
جفالي		٧٥٠ـ٧٠٠
تريليا		٧٠٠ ـ ٣٠٠
قاروس		٧٥٠ـ٤٥٠
نزلي		٤٠٠ـ١٥٠

بورصة الزيت

ليوم ٣٠ ديسمبر ١٩٥٧ :

رفيع اكسترا :
حاضر بسوسة ٢١٠٠٠ بالاسم ـ حاضر بصفاقس ٢١٥٠٠ بالاسم ـ
موجل بسوسة ٢٠٨٠٠ شاري ـ موجل بصفاقس ٢٠٥٠٠ بالاسم

رفيع :
حاضر بسوسة ٢٠٥٠٠ بائع ـ حاضر بصفاقس ٢٠٧٠٠ شاري
موجل بسوسة ٢٠٥٠٠ بالاسم ـ موجل بصفاقس ٢٠٠٠٠ شاري

جيد :
حاضر بسوسة ١٩٠٠٠ شاري ـ حاضر بصفاقس ١٩٢٠٠ شاري
موجل بسوسة ١٩٠٠٠ بالاسم ـ موجل بصفاقس ١٩٠٠٠ شاري

فضيخ درجة الحموضة ٢ :
حاضر بسوسة ١٨٥٠٠ بالاسم ـ حاضر بصفاقس ١٨٤٠٠ شاري
موجل بسوسة ١٨٥٠٠ بالاسم ـ موجل بصفاقس ١٨٠٠٠ شاري

فضيخ درجة الحموضة ٣ :
حاضر بسوسة ١٨١٠٠ شاري ـ حاضر بصفاقس ١٨٠٠٠ شاري
موجل بسوسة ١٨٠٠٠ شاري ـ موجل بصفاقس ١٧٨٠٠ شاري

معصري :
حاضر بسوسة ١٧٥٠٠ شاري ـ حاضر بصفاقس ١٧٦٠٠ شاري
موجل بسوسة ١٧٥٠٠ بالاسم ـ موجل بصفاقس ١٧٤٠٠ شاري

صالح للتكرير :
حاضر بسوسة ١١٠٠٠ بالاسم ـ حاضر بصفاقس ١١٥٠٠ بالاسم

عمليات في معابر البورصة بتونس ، سوسة وصفاقس

رفيع اكسترا :
حاضر ١٩٦٠٠ كيلو بـ ٢٠٨٣٠ سعر متوسط

رفيع :
حاضر ٤٤٠٠٠ كيلو بـ ٢٠٥٧٠ سعر متوسط

جيد :
حاضر ١٦٥٠٠ كيلو بـ ٢٢٥٣٠ سعر متوسط

فضيخ درجة الحموضة ٢
٥٠٠٠ كيلو بـ ٢٢٥٠٠ مسلم

فضيخ درجة الحموضة ٣ :
٣٥٠٠ كيلو بـ ١٨٤٠٠

معصري درجة الحموضة ٥ :
حاضر ١١٥٠٠ كيلو بـ ١٧٦٤٠ سعر متوسط

مصفى من الفيتورة :
حاضر ٢٠٠٠٠ كيلو بـ ١٦٧٧٠ سعر متوسط

البانصبب الفرنساوي
في كل يوم الاربعاء
تخرج جائزة كبرى
وعدة جوائز عظيمة
حاولوا تسعدوا!

إعلانات العمل المبوبة

تقديم

اعلان تقديم

الحمد لله يعلن للعموم ابو لبابة ابن بوبكر بن احمد ابن الحاج صالح الجالح القابسي انه صدر له حكم بالتقديم من السيد رئيس المحكمة الابتدائية بقابس تحت عدد ٥٧ على القاصرين عادل عمره اعوام ٤ وخليل عمره عامان ونصف ابني المرحوم الهادي بن بو بكر بن احمد بن الحاج صالح المذكور وعليه فهو المتصرف في حقهم

وكتب عن اذن جناب السيد رئيس المحكمة المذكورة في جمادى ٢ وفي ديسمبر سنتي ١٣٧٧ ـ ١٩٥٧

* * *

تاخير بتة

ان بتة تسويغ ارض بثرمشارقة الراجعة للاغوة تورنالو قد اخرت ليوم ٤ جانفي ١٩٥٨ في الساعة العاشرة وتؤخذ الارشادات من مكتب السيد الصادق القروي نهج باب السويقة رقم ١٨٩ بتونس

اعلانات شخصية

اعلان

في طلب قيام رسم وثيقة

الحمد لله يعلن للعموم بو بكر بن الحاج صالح بن قيزه انه يملك . اولا : ثلاثة طرايد ودور كائنة بحومة غابة قدود وشربها من ساقية قدور من اجنة جارة قابس يحد كماله قبلة طريق عام وبعده جنان بن حيدر وشرقا الحموسي ابن ناصف بن محمد بن ناصف واخيه احمد وجوفا طريق عام وعده حسن بن رمضان وغربا المختار بن الصغير قيزة .

وان رسم تملك له ظل له يروم اقامة رسم وثيقة في تملك ذلك وعليه فكل معارضة في اقامة رسم الوثيقة المذكورة يجب ان يقام بها لدى جناب السيد رئيس المحكمة الابتدائية بقابس في اجل قدره سبعون يوما بداية من تاريخ نشر هذا الاعلان والا فحق المعارضة يسقط وكتب في جمادى الاولى وفي ٣٠ نوفمبر ١٣٧٧ ـ ١٩٥٧

بن الصغير بن قيزه وغيره ـ ثانيا : جبل بو فيشة بحومة اولاد ناصف مسقاة من ساقية الصباخ فرع من ساقية غابة قدور من اجنة جارة قابس يحد كماله قبلة طريق عام وبعده جنان بن حيدر وشرقا الحموسي ابن ناصف بن محمد بن ناصف واخيه احمد وجوفا طريق عام وعده حسن بن رمضان وغربا المختار بن الصغير قيزة .

اعلانات قضائية

اعلان تقديم

الحمد لله تعلن للعموم المراة زينة ابنة محمد بن المبروك الهرش المنزل القابسي انه صدر لها حكم بالتقديم من السيد رئيس المحكمة الابتدائية بقابس تحت عدد ٥٥ على ابنائها القاصرين الفاسي عمره ٦ اعوام والزهرة ٥ اعوام وزكية ٣ اعوام وامحمد الطاهر من زوجها المرحوم عبد العزيز بن يحمد بن الحاج محمد بن يحمد الفاسي المنزل وعليه فهي المتصرفة في حقهم

وكتب عن اذن جناب السيد رئيس المحكمة المذكورة في جمادى ٢ وفي ديسمبر سنتي ١٣٧٧ ـ ١٩٥٧

العمل
جريدة صباحية سياسية جامعة
لسان الحزب الحر الدستوري التونسي
الادارة والتحرير نهج رومة رقم ١٠ تونس
الهاتف : ٢٥٨،٨٥٧ ـ ٢٥٨،٨٥٨ ـ ٢٥٨،٨٥٩
العنوان التلغرافي : ـ العمل ـ تونس
الحساب الجاري بالبريد ٩٠٥٣
صندوق البريد ٦١٥
= ◆ =
جميع الرسائل والاعلانات توجه باسم الادارة مع ذكر القسم المختص بها (المدير ـ التحرير ـ المحاسبات ـ الاشتراكات ـ الاعلانات)
= ◆ =
ـ الاشتراكات ـ
بتونس عن سنة ٤٥٠٠ ف
عن ٦ اشهر ٢٣٠٠ ف
عن ٣ اشهر ١٢٠٠ ف
اشتراك شهري للطلبة ٣٥٠ ف
بالمغرب : عن سنة ٥١١٦ ف
عن ٦ اشهر ٥١٠٨ ف
بالبلاد العربية عن سنة :
ليبيا ١٧٦٠٤ ف ـ مصر ١٧٦٠٤ ف
العراق ٢١٣٤٨ ف ـ سوريا ٢١٣٤٨ ف ـ السعودية ٢١٣٤٨ ف ـ شرقي الاردن ٢١٣٤٨ ف ـ فلسطين ٢١٣٤٨ ف ـ لبنان ٢١٣٤٨ ف ـ تركيا ١٤٧٩٦ ف
بفرنسا : عن سنة ٥١٠١١٦ ف
عن ٦ اشهر ٥١٠٨ ف
للطلبة عن ٣ اشهر بطريق الجو ٢٣٥٤ ف
= ◆ =
طبع مطبعة ـ العمل ـ
نهج رومة رقم ١٠ بتونس

الصفحة الثامنة — العمل

حديث الثلاثاء

أسبوع النساء

لمحمد بكار

وجه الاتحاد القومى للنساء التونسيات منذ ايام نداء الى المواطنين يطلب منهم اغاثة الاطفال الشرد ، بتقديم بعض الملابس الى كتابته العامة ، حتى توزع على اولئك العرايا الذين يجوبون الشوارع فى هذه الايام التى اشتد فيها القر ، وبات المساكين مهددين بالموت تحت الجدران ، دون ان يلتفت اليهم احد ..

وقد اعلمنا اتحاد النساء امس ان نداءه لم يقع الاستجابة له حتى الان ، وانه ياسف لذلك كثيرا ... ولا يخفى على احد ان عدد الاطفال المشردين لايزال ضخما ، بالرغم من مجهودات كتابة الدولة للشباب التى جمعت الالاف منهم ، وآوتهم وعلمتهم واطعمتهم .

ولا زلنا نرى عددا كبيرا من الاطفال الصغار يبيعون تذاكر الترامواى ويجرون وراء التاكسيات ليحجزونها لمن يريد استئجارها .. وآخرون يقضون الليل والنهار فى التسول بشارع بورقيبة ...

فهل من رؤوف وهل من معين

ممتكلة الزمن

يختلف الزمن بالنسبة للاشخاص اختلافا كبيرا . فمن الناس من له اوقات فراغ طويلة لايعرف كيف يشغلها ويعيشها . ومنهم من تكون اوقاته مضبوطة ومحدودة ، ويحتار فى غالب الاحيان ، كيف يقسمها ، وتتكاثر عليه الاشغال والمسؤوليات . وبالنسبة للطرفين فان الزمن هو بمثابة المشكلة الحسابية التى يتحتم حلها ولوطال به الزمن وفشل فى محاولاته الاولى ..

وبما اننا على ابواب سنة جديدة ، فانه من واجب كل فرد من هذا المجتمع ، ان كان ينتمى لهذه الطائفة او تلك .. ان يعمل على قضاء اوقاته الثمينة فيما يرجع عليه ، وعلى مجتمعه بالنفع والافادة ، فاذا كان له اوقات فراغ فليحاول بكل الوسائل ان يستغلها ويعمل على الانتاج فيها ، وان لايبق مكتوف الايدى .. وان كانت اوقاته محدودة فليسع الى ان يقسمها تقسيما حكيما ، يضمن له النجاح ، وان لا يترك الاعمال تتراكم على بعضها فيعتذر عليه تنسيقها وانجازها

مع كل خبار

حل طريف ! ..

قلما تهدا اعصاب الزوج امام ثورة الزوجة اذا كان مؤمنا بانه مظلوم ، وانها تحاول استثمار بعض نصوص القانون على حسابه ، لتغادر بيت الزوجية الى عالم الحرية المطلق ، والى مغامرات مجهولة ، وقلما يقابل الزوج تصرف زوجته وعنادها ببرود ، اذا كان ذلك التصرف يهدف لتحطيم عش الزوجية الهادى ، واذا كان الزوج حريصا على ابقاء عصفوره فى القفص الذهبى . ومسيو ديبلانش من هؤلاء الازواج القلائل انصار مبدا عدم العنف والمقاومة السلبية وعدو الطلاق اللدود . ولكن اتضح له ان زوجته لا تشاطره رايه الاخر وقد قدمت شكواها ضده وطلبت الطلاق فاسعفتها به المحكمة ولم يدافع الزوج عن نفسه . ولكنه عندما علم بحكم المحكمة قرر ان يقوم برد هجوم ، لا على الحكم وانما على كيس نقود الزوجة الثائرة . ليستعيد قلبها . وذلك بان يطالبها لدى المحاكم بدفع غرامة قدرها ٥٠٠٠ فرنك عن كل يوم من الايام كانت متغيبة فيه عن منزل الزوجية (غيابيا اضافيا) قبل الحكم بالطلاق) .

وكانت المحكمة قد حكمت بالانفصال القانونى لفائدة الزوجة فى سنة ١٩٥٤ فظنت الحكم طلاق نهائيا وبارحت منزل الزوج قبل الاوان وبعد مضى عامين حكمت المحكمة بالطلاق النهائى عندما استمعت الى اقوال الشهود من اقربائها (وشهد شاهد من اهلها) لان الزوج لم يقم بالدفاع عن حقوقه ولكن عندما شفع الحكم بحكم ثان هو ان يدفع لمطلقته مصاريف نفقتها وكسوتها رفض الحكم الاول وقال انه مطلق رغم انفه ورغم طيبة قلبه وحسن معاملته لزوجته التى طالبها بدفع غرامة الـ ٥٠٠٠ فرنك عن كل يوم من العامين اللذين قضتهما خارج منزل الزوجية قبل صدور الحكم بالطلاق النهائى . ولبت محكمة الاستئناف طلبه الذى اعتبرته وجيها - قانونيا - فالغت حكم الطلاق الاول . وهكذا وجد م . ديبلانش نفسه متزوجا رغم انف امراته ولكن هذه المراة ابت الاعتراف بحكم المحكمة ولم تعد لزوجها بعد وهى مهددة اليوم بدفع ٥٠٠٠ فرنك عن كل يوم جديد من ايام الغياب الغير القانونى عن منزل الزوجية وتضاف الى ذلك غرامات الغير المادى والادبى الذى يلحق الزوج ... وهكذا لا يسع القرينة الهاربة الا الرجوع رغم انفها الى الزوج الذى طلق زوجته رغم انفه لانها لا تملك المبلغ المالى الطائل الذى يطالب به وزجها عن غيابها الغير الشرعى عن المنزل

وهكذا انتصرت سياسة المقاومة السلبية التى سلكها م . ديبلانش والحل الطريف الذى اهتدى اليه .

توفيق بوغدير

يغمى عليها اثناء عرض فيلمها

كانت الممثلة المشهورة اودرى هيبورن تشاهد احد الافلام السينمائية التى مثلت هى فيها وحينما شاهدت المنظر الذى مثلت فيه روح الام الذى تضع فيها طفلها فى حجرة العمليات اغمى عليها ، ويتساءل مخرجو هوليود ، هل هذا بسبب روعة تمثيلها هى وروعة الاخراج .

لم بسبب ضعف الممثلة ! .

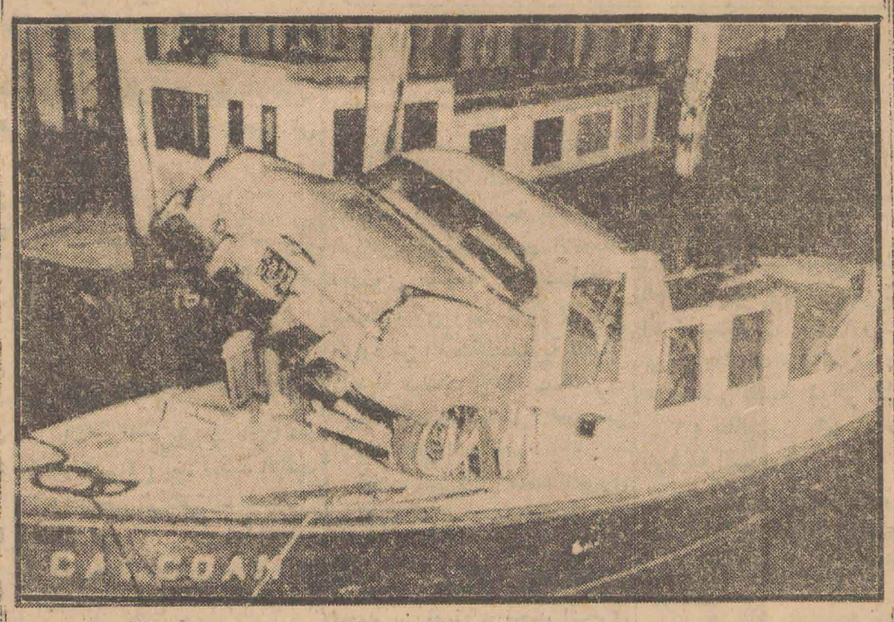

اندفع المستر ميزيغا بسيارته نحو الميناء عازما على الانتحار لان صاحبته ماتت لكن ساعة اجله لم تدق ووقعت السيارة فوق قارب واخرج المسكين من السيارة مغشيا عليه

انتظروا قريبا جدا

"حرب وسلم"

للكاتب الشهير ليون تولستوى

تنشرها لكم العمل متسلسلة بالصور كل يوم

بريد القراء

افكار واقتراحات

دراسة عن الادباء التونسيين

يقترح القارىء ابو بكر الحمدانى ان تخصص الصفحة الثقافية جانبا لدراسات عن نوابغ الادباء التونسيين ، وانتاجهم لكى يعرف القراء هؤلاء الادباء الذين لا يعرفون عنهم الا القليل

رد على اقتراح

كتب القارىء م . الرياحى يرد على اقتراح القارىء الحبيب الكتسو بشان احداث زاوية لفكاهات القراء قائلا :

لسنا فى حاجة ملحة الى الفكاهة ..

وهذه ايها الاخ ليست ايام الفكاهة واختراع الفكاهات بل هى ايام الافكار الحية وايام حل المشاكل وايام الجد والعمل المتواصلين ..

هذا تقدى لفكرة الاقتراح ورايى حولها ..

... وآخر بتاييده

انا القارىء الصادق اللحيانى من صفاقس فقد كتب معقبا على اقتراح السيد الحبيب كسلو مؤيدا هذا الاقتراح وداعيا الى تنفيذه لانه من محض التجديد وادخال الابواب الجديدة وهو فى نفس الوقت ترويح عن النفس (المحرر) وما هو راى بقية القراء ؟

زاوية التعارف

الاسم : الهادى الناصر

الهواية : الادب ، المراسلة ، الفن

يرغب فى مراسلة اصدقاء وصديقات من المغرب ، الجزائر ، مصر ، سوريا

العنوان : نهج بلدوف رقم ٦ تونس

الاسم : الحبيب الشرفى

الهواية : المراسلة والتعارف

يرغب فى مراسلة اصدقاء وصديقات من كل بلد

العنوان : نهج ابن عروس رقم ٣١ تونس

عزيزى القارئ

طالما كتبنا فى هذا الركن عن اعتمادنا فيما ننشر به على امانة وصدق القراء

واليوم وصلتنا رسالة من القارىء ابو بكر عاشور الدغارى يذكر فيها ان المقال الذى نشرناه باسم « عائشة القرياني » عن الحجاب والسفور ليس من ابتكارها لانها صغيرة جدا ولا تحسن القراءة فضلا عن الكتابة ، وكذلك المقال الذى نشرناه للقارىء محمد المائل عن « الادب التونسى » مسروقة افكاره من مقال للدكتور طه حسين

واذا صح هذا فاننا سنضطر الى استعمال وسائل مضادة للحد من مثل هذه السرقات والافتراءات وذلك بتخصيص قائمة سوداء للقراء الذين لا يراعون الامانة والصدق فيما يرسلون الينا ونوالى نشرها تباعا فى هذا الركن .

ونرجو صادقين الا نلجا الى ذلك وان يزيدنا القراء ايمانا وثقة بهم

فى خدمتك

كتب الينا القارىء محمد القرنى الحباس بمكثر يعالج مشكلة طرد التلاميذ من المدارس لتجاوزهم السن القانونى للتعليم .

وقد عرضنا ذلك على المختصين من كتابة الدولة للمعارف فاجابوه بما يلى :

لا يمكن لكتابة الدولة للمعارف ان تبقى فى مدارسها الابتدائية تلامذة بقوا فيها من السادسة حتى الخامسة عشر دون ان ينجحوا لا فى مناظرة دخول القسم السادس ولا امتحان الشهادة الابتدائية . ونذكر القارىء المذكور بان التلامذة فى كثير من الدول يغادرون الابتدائى بين الحادية عشرة والثانية عشرة حيث ينتقلون الى الثانوى

والى جانب اعتبار مواهب التلميذ فان للمسالة جانبا ماديا اذ من الاصلح ان تنفق الدولة اموالها المحدودة على اكثر ابنائها نجاحا واشدهم ذكاء .

بريد القراء

مقتصر على بنات المدن امرا المراة فى البادية وحالتها فلا يتعرف اليها احد

ان ما يكتب عن المراة ليس خاصا بالمراة فى المدن فحسب بل يعالج مشاكل المراة عامة واذا استطعنا ان نقضى على هذه المشاكل فان ذلك يعم المراة التونسية سواء فى المدن او البوادى

- القارىء محمد بلحسن

- هناك عقبات فنية لا نستطيع معها نشر الرسوم التى ارسلتها فى زاوية الهوايات نظرا لانها مرسومة على ورق سميك فاعد رسمها على ورق عادى حتى نتمكن من نشرها

- يقول السيد عمر فوجة بتونس : اننا نشرنا مقالا ضد الاعتماد فى « الدقاز » وهذا حسن .. ولكن كيف ننشر مع هذا باب « حظك اليوم »

- « الدقاز » شىء وحظك اليوم شىء آخر فالاول يتخذ الذين يرجعون اليه رايه امرا وحكما اما هذا الباب فهو ليس خاصا بفرد او جماعة بل انه شائع بين القراء ولا يترتب عليه ما يترتب على الاول ، ولم نسمع ان احدا من القراء تضرر منه وقد يكون حافزا على التفاؤل

- ويقول القارىء التوفيق بن حسين دريرة ان ما يكتب عن المراة ومشاكلها

بأقلام القراء

تشجيع الادب ...

الادب هو المرآة الحقيقية التى تنعكس عليها حياة الامة وتقدمها والسير بها الى تسنم قمم الانسانية وهو ما هو الادب التونسى بعد ان ردح ازمنة ليست بالقليلة تحت سيطرة الاستعمار واجنحته القاتمة السواد المدلهمة الافق . سعى خلالها هذا الدخيل الى كبت شعورنا وقتل ملكتنا الادبية ، ونشر فينا الجهل والفوضى والظلمات ،

ولكن لما اتت ثورتنا المباركة وخرجنا منها مرفوعى الرؤوس يعلو وجوهنا البشر والبشاشة ، بقيادة بطلنا المغوار

ورئيس جمهوريتنا الفتية ، اخذت دولتنا على عاتقها بعث هذه الامة من جديد واحياء ما عده الاستعمار الغشوم تد قبر .

لذا نرى حكومتنا الوطنية الشعبية ساعية جهدها فى احياء ادبنا التونسى وبعثه منطلقا يرفرف باجنحته الواقعية فى سماء ارضنا التونسية ، فهذا الاعتناء والتشجيع ليبشر بمستقبل زاهر للادب التونسى خاصة والادب العربى عامة .

والحقيقة التى لا ريب فيها ان فى ذاك اليوم الذى سجله التاريخ باحرف من نور ، والذى اجتمعت فيه ثلة من شعرائنا بقصر السعيدة امام رئيس الجمهورية التونسية لاكبر عامل على تشجيع الادب والادباء فى هذا المجتمع الذى يسعى كل فرد منا الى اصلاحه ، حتى نتبوا مركزنا بين الامم المتقدمة فى سلم الحضارة والترقى والنور .

(محمد التواتى - تونس)

بشائر التغلب على داء السل تظهر فى الأفق

تكهنت وزارة الصحة البريطانية فى تقريرها لعام ١٩٥٦ الذى نشر فى السابع والعشرين من تشرين الثانى (نوفمبر) بنجاح حملة مكافحة مرض السل وذلك عن طريق الهجوم المركز على مراكز المقاومة المتبقية لهذا الداء .

وتهدف المرحلة الاخيرة من الحملة الى تركيز الهجوم على مجموعات معينة مصابة بالسل وعلى مناطق تسمى « بالنقط السوداء » .

ولتحقيق هذه الغاية ارسلت وحدات متحركة الى مناطق معينة مختارة لمكافحة هذا الداء بدلا من اجراء الفحوص المتكررة على مجموعات من السكان .

هذا وقد دل التقرير على انه ليس هناك الان قوائم انتظار للاماكن فى المستشفيات . فى الوقت الذى بلغ فيه عدد المرضى الذين كانوا ينتظرون فراغ اماكن لهم فى المستشفيات نحو ١١ الفا فى اواخر عام ١٩٤٩ فقد اصبح بالاستطاعة الان تخفيض عدد الاسرة المخصصة لهذا المرض

ويستدل من اربع قوائم باسماء و ٣٥،٥٠ مريضا ان عدد مرضى السل قد انخفض بنسبة ٧ بالمائة عما كانت عليه هذه النسبة فى العام السابق . وقد انخفض كذلك عدد الوفيات بالسل بنسبة ١٧ بالمائة عما كانت عليه فى عام ١٩٥٥ .

والجدير بالذكر ان بريطانية تقدم نتائج دراساتها وخبرتها فى كفاحها الطويل ضد مرض السل الى جميع الاقطار فيما وراء البحار ثم ان فرق مكافحة هذا الداء ناشطة فى اماكن عديدة . وتحاط السلطات الطبية باستمرار علما بنتائج الابحاث والاعمال التى تقوم بها هذه الفرق

ويبلغ مجموع تكاليف الخدمات الصحية الوطنية فى كل من انجلترا وويلز نحو ٥٣٥ مليون جنيه فى عام ١٩٥٥ / ١٩٥٦ . اى بزيادة مقدارها ٤٠ مليون جنيه عما كانت عليه فى السابق

طرائف الأنباء

الانسان اقل ذكاء من القطط

جاء فى الصحف الامريكية ان احد العلماء الامريكيين قد وضع قائمة للمخلوقات الاقل ذكاء من غيرها فى قطع الطريق ، ففى راس القائمة ياتى الكلاب والدجاج ثم الانسان . وبعده الخنازير والقطط ، والوز .

ربطة العنق « سبوتنيك »

ظهرت اخيرا فى روسيا رباطات عنق جديدة وهى من لون احمر او ازرق وتحمل صورة الارض وحولها سبوتنيك الاكبر والاصغر وبعض النجوم .

العكس بالعكس

صدر قرار فى طوكيو يحبر الراقصات العارئات بالملاهى على ارتداء ملابس لائقة ، واحتجاجا على هذا القرار ظهرت الراقصات فى احدى الحفلات وهن مرتديات معاطف الشتاء .

عذب زوجته طيلة ثلاثة اشهر

اعتقلت الشرطة فى مدينة فونيكس بامريكا بائع لبن لانه سجن زوجته التى تبلغ من العمر ١٨ سنة فى المنزل ، وكان يعذبها كل يوم بالضرب ويقطع لحمها بالحديد ويحرق جسمها بالسجائر المشعلة

ولم يبح هذا الوحش عن سبب تصرفاته

عميد اللصوص مات من شدة القر

مات اخيرا فى اليونان ، عميد اللصوص الكابيتان تيغوس وسنه ١١٥ سنة ، وقد احترف السرقة طيلة حياته واعتقل اربع مرات قضى فى السجن ٥٠ سنة ومنذ عشر سنوات رفض الدخول للملجا للشيوخ ، وقد توفى وهو يتجول خارج المدينة التى يسكنها ، عند ما باغتته عاصفة من الثلوج

حملة ضد قميص النوم البريطانى

لندن - شنت مسز مكلو غلين ، النائبة فى مدينة بيلفاست الانقليزية حملة ضد قميص النوم الذى برتديه النسوة ، وقالت ان القميص يتسبب فى كثير من الحوادث ومنها اضطرام النار فيه بسهولة ،